南京新報

第七九二號

今日本報二張半售洋五分

內政部登記證警字第六號

中華郵政登記認爲第二類新聞紙類

地址：復興路一三一號

特啓 本報慶祝雙十節。同人休息一天。如有緊要事。另出號外。十一日無報。十二日照常出版。此佈。

慶祝國慶紀念

上海 新亞帽廠

現已裝竣 不日開幕

建康路一八一七號

國慶日感言

汪精衛

吾人每逢國慶日、追念 總理孫先生締造之堅苦、諸先烈就義之勇烈、輒不禁生無限敬仰、而撫時感事、建國大業、未臻完成、國家民族、存亡危急、且不絕如縷、後死責任、至重且大、尤不得不深自儆惕、現在全面和平尚未實現、國步艱難、民生憔悴、傷心蒿目、絕無慶賀可言、惟中日新關係已經調整、此新關係之建立、蓋中日兩大民族、於此次不幸戰爭中、同時反省、下最大之決心、爲最大之努力、根本掃除過去之糾紛、重新奠定現在及將來之親善關係、此兩大民族、自此以後、各本於自由獨立之立場、向於共存共榮之目的、并力前進、不惟中國之建國工作、將藉此以臻於完成、 總理所懷抱之大亞洲主義、亦將由此以實現、吾人矚目於此光明之前途、於還都後之國慶日、實有無限慶賀之忱、顯揭以相示者也、日德義同盟成立、實爲東亞滌除帝國主義之餘毒中國自拔於次殖民地之良機、吾人若深自策勵、早日團結、求得全面和平、以從事戰後之休養與建設、則必能不使此良機逸去、惟吾人必宜猛省、非自助不能得人之助、吾人惟有盡其力之所能至、以蘄致於成功而已、謹以此意、爲今年國慶日之祝辭、願吾同志、暨吾同胞、集中意力、向此光明之前途、勇往精進、建成莊嚴燦爛之中華民國、

美國務院發出訓令 勸遠東僑民歸國

日方靜觀其今後態度

【中央社華盛頓八日電】據此間接上海合衆社電稱、美國務院當局頃對遠東各領事館發出訓令、勸告在遠東地方之美國人、從速歸返本國、【中央社上海九日電】合衆電傳、美國務院鑒於遠東形勢、準備撤退在遠東之美僑、但日本外務當局、關於此事尚未接得官報、故力持表明正式見解、且以爲美國此舉已有前例、如最近美國命旅歐各地美僑撤退、此乃美政府對於保全個人生命財產、有莫大之責任、此事縱然實現、不過爲美國所取之手段、日本方面對美政府此種習慣之措置、決靜觀其今後之態度如何、

【中央社華盛頓八日電】美國務卿赫爾、八日招待記者團、適值國務院勸告在遠東美僑撤退、故記者團之詢問均集中於美勸告在遠東美僑撤退之問題、記者團問「勸告美僑撤退一事、是否反映預料重大危機即將到來」、赫爾國務卿答「所謂美國人民之安全、乃由吾人親自考慮者、政府今又採取如向來在軍事行動地域所取之預防措置」、問美國關於勸告在遠東美僑撤退事、是否已通知日大使堀內」、答「一諒堀內大使、已知悉此事、今日余與堀內大使會談、不過磋商一般性質的問題」、問「勸告遠東美僑撤退、是否包括在華美兵撤退在內」、答「美兵撤退問題、刻尚未討論」、問「閣下與副國務卿韋爾斯間、關於遠東政策、意見有異、未識閣下以爲若何」、答「毫無其事」、

香港北京 美領奉到訓令 勸告僑民返國

【中央社香港九日電】美國駐香港總領事聖薩特、今晨就香港美僑之撤退問題、發表聲明如下、余已接得華盛頓國務院訓電、謂國際情勢之演進、美僑商業、文化及人道各方面之合法活動、已有發生較現在更大障害之可能性、同時余又接獲赫爾國務卿之訓示、命在港美僑一律撤回至本國、除現今負有緊急及必要任務之人外、一切美籍男子婦孺、均包含於撤退範圍之內、惟目前香港尚無嚴重事態之存在、故華盛頓之勸告、完全係一種準備措置、【中央社北京九日電】美政府勸告在華僑民撤回本國之訓令、今日似已由此間美國當局通知本地各美僑、按美僑之在北京者、包括大使館衛隊在內、共約一千人、

散居遠東美僑總數

【中央社華盛頓九日電】美政府已於八日發表撤退遠東美僑之勸告、查一九四〇年一月一日駐遠東各地美僑、計在華七千〇六十四名、在日八千一百二十八名、在印度支那一百四十五名、香港一千五百四十七名、總計一萬六千八百八十四名、

日外務省答美記者 不擬撤退旅美日僑

【中央社東京九日電】美政府八日擬勸告遠東各地美僑撤退返國之消息、九日外務省情報部長於定例招待外籍記者時、答覆一美記者之詢問、美記者問、「日本是否亦採取撤退駐美日僑之同樣措置」、情報部長答、「駐美日僑、目下各自安心從事自業、故日政府現在並不擬採取此項措置」、又據外傳之美駐軍撤離上海、天津等之說、情報部長答稱、縱令如此、亦需在婦孺撤退完畢以後、除此以外、則避免言明、

【中央社華盛頓九日電】日駐美大使堀內、七日曾會見美副國務卿韋爾斯、八日又訪問赫爾國務卿、歷時四十分、聞堀內大使於會見時、會非正式的抗議美國禁止廢鐵輸日、日大使於事後並語記者團稱、「會見時並未直接討論日德義三國同盟、關於是否能審和日美之關係、刻尚不能斷言、但美國勸告在遠東之美僑撤退事、則無所聞、若此事果眞實現、則毫

則依照目下情形、日政府不至於命旅美日僑撤退」、

美總統召聯合艦隊司令 檢討當前新事態

英大使亦訪美總統會談

【中央社華盛頓八日電】羅斯福總統八日召集聯合艦隊司令長官禮查德遜、及里柏爾特里古提督至白宮、舉行重要會談、歷兩小時、下午羅斯福總統在會見記者團中、亦以此爲談話之中心、而羅總統僅答稱、此項會談係就地圖上進行檢討、旋記者團問、美國前以一百二十五隻驅逐艦所編成之大西洋艦隊、是否有創設兩洋艦隊之意義、羅總統當即斷然予以否認、并答稱、美國海軍、并無充分之艦艇創設兩洋艦隊云、同時禮查德遜司令長官對記者團發表如下、「余歸返夏威夷時、擬最近將集中在夏威夷海艦隊之不可缺少兵力數千名、送往夏威夷」、

【中央社華盛頓九日電】英駐美大使洛森、本擬七日乘機歸國、但是日突變更預定計劃、於八日訪晤羅斯福總統、該大使於會晤後、談稱、「英政府爲效慮遠東危機爆發之可能、特訓令吾人暫勿返國、關於遠東是否迫近危機、此危機或將由再開滇緬公路而發生」、至於今日訪晤羅總統之詳情、尚難說明、又英政府是否擬撤退遠東地區英僑、亦未可知」、由此觀之、洛森與羅總統會晤、顯然爲協議遠東問題、

日越南監視長 由河內赴涼山

【中央社河內九日電】日越南監視委員長澄田、九日上午九時、由河內出發、乘汽車前往越南國境「諒山」地方、會見日軍進駐部隊、旋往日軍陣亡將士墓祭弔、

日兩院議員 將任大政翼賛會員

【中央社東京九日電】大政翼賛會議會局局長前田米藏、頃表示將延攬貴衆兩院全部議員、充翼賛會會員、因依渠之見解大政翼賛運動、應由下而上、翼賛會之會員、尤須具有指導國民之情緒、由此基本觀念、議會局之構成、亦採尊重貴衆兩院總意之方針、故兩院議員、在原則上均應請其充翼賛會之會員、大約兩院議員、將被分配於內閣各省之委員會工作、

日美關係漸惡化 舊法幣畸形上升

股票市場將演慘跌

【中央社】今日上海市場、因接到美國撤退遠東僑民及英國重開緬滇公路之消息、均以爲英美將出而干涉遠東、尤其日美關係、已愈趨險惡、故法幣突見畸形上昂、股市則演慘跌、尤其上海電話公司及電力公司之股票、因有美國資本之關係、跌落特巨、

國民政府令

十月七日

邊疆委員會參事兼代藏事處處長程克祥另有任用、程克祥應免本兼各職、此令、

任命程克祥爲邊疆委員會藏事處處長、胡永生爲邊疆委員會參事、此令、

社會部參事呂馥、劉存樸另有任用、呂馥、劉存樸均應免本職、此令、

任命呂馥爲社會部勞動司司長、劉存樸爲社會部公益司司長、此令、

行政院院長汪兆銘呈、據司法行政部部長李聖五呈、請任命汪旋符爲安徽鳳懷地方法院推事兼院長、孫鑄緯、劉翼芳爲安徽鳳懷地方法院推事、費國禧爲安徽懷寧地方法院兼院長、楊偉森爲安徽懷寧地方法院推事、劉立德爲安徽第二監獄典獄長、應照准、此令、

警政部參事楊鼎勳另有任用、楊鼎勳應免本職、此令、

任命寰逸波爲警政部參事、此令、

任命楊鼎勳爲江蘇省警務處處長、王道生爲江蘇省警務處副處長、此令、

十月八日

考試院院長王揖唐呈、據考選委員會委員長焦瑩呈、爲考選委員會祕書王淑琛呈請辭職、請免本職、應照准、此令、

行政院院長汪兆銘呈、據財政部部長周佛海呈、爲財政部鹽務署祕書趙浣嶽另有任用、請免本職、應照准、此令、

行政院院長汪兆銘呈、據財政部部長周佛海呈、請任命劉熙庸、稽應琨爲財政部鹽務署祕書、應照准、此令、

行政院院長汪兆銘呈、據軍政部政務次長代理部務鮑文越呈、請任命富耀東爲軍政部少校科員、應照准、此令、

任命傅伯良、郭光洽爲中央陸軍軍官學校武漢分校上校教官、此令、

邊疆委員會總務處處長蔡虁舜另有任用、蔡虁舜應免本職、此令、

行政院院長汪兆銘呈、據內政部部長陳羣呈、請任命孫鼐昌爲內政部科長、應照准、此令、

行政院院長汪兆銘呈、據宣傳部部長林柏生呈、爲宣傳部科員程翔呈請辭職、請免本職、應照准、此令、

軍事委員會委員長汪兆銘呈、據中央陸軍軍官學校武漢分校校長呈、請任命何植爲中央陸軍軍官學校武漢分校同中校祕書、劉烈武、高承忠爲中央陸軍軍官學校武漢分校同中校教官、應照准、此令、

任命金器之爲軍政部科長、此令、

任命蔡虁舜、張北生爲邊疆委員會常務委員、此令、

軍事參議院參議江運球另有任用、江運球應免本職、此令、

任命魏曙東爲安徽省警務處副處長、此令、

行政院院長汪兆銘呈、據司法行政部部長李聖五呈、請任命蕭敷詳、劉漢爲司法行政部專員、沈棣爲安徽懷寧地方法院首席檢察官、章孟威爲安徽鳳懷地方法院首席檢察官、李維馨爲安徽蕪湖地方法院首席檢察官、周子敦爲首都地方法院檢察官、傅良臣爲安徽懷寧地方法院檢察官、彭琪爲安徽鳳懷地方法院檢察官、沈夢龍、黃芳爲安徽蕪湖地方法院檢察官、應照准、此令、

十月九日

故陸軍少將林中原、致力和運、冒避艱險、派充西南軍事政治聯絡專員、勞績昭著、竟至捐軀、追念忠勤、殊深悼惜、著追贈陸軍中將、並交行政院轉飭特種撫卹事務委員會從優議卹、以彰忠烈、而慰英魂、此令、

派夏肅初爲首都高等考試試務處主任祕書、胡繼芳、楊尊暄爲首都高等考試試務處祕書、此令、

考試院院長王揖唐呈、據首都高等考試試務處處長焦瑩呈、請派汪傳琳、史彌、陳補樓爲首都高等考試試務處科長、許元慶、哈爾康爲首都高等考試試務處祕書、應照准、此令、

英倫三島已呈孤立

【中央社瑪德里九日電】據海通訊、此間政界意見及一般輿論、認爲軸心國家對英帝國、已作粉碎的決定、並稱、中立國此時贊助英國、或贊助軸心國家之決定、頗爲躊躇、但在瑪德里方面、認爲調解已屬不可能、英倫三島、已呈孤立、並無能對抗歐洲集團、故倫敦此時應對降服或覆亡兩途、加以決定、

加拿大禁銅輸日

【中央社紐約八日電】據紐約泰晤士報渥太華特訊、加拿大政府、八日起禁止銅輸往日本、

羅斯福總統簽署 新追加國防預算

【中央社華盛頓九日電】曾經三日兩院協議會通過、總額達十四億八千三百萬金元之新追加國防預算案、羅斯福總統已於七日簽字完畢、

英德空軍互襲 範圍愈擴愈大

【中央社柏林九日電】據海通訊、昨日清晨德機對英倫大肆轟炸、轟炸目標在泰晤士河北部地方、煤氣工廠及港務設備、悉遭重創、【中央社瑞典京城九日電】據海通訊、據倫敦官方確稱、昨日午後德機轟炸英京、頗爲猛烈、有數千燒夷彈落於近郊、受重大傷、又據路透通訊社稱、昨晚英格蘭被炸頗慘、大量炸彈落於城郊及英格蘭西北部、又蘇格蘭、威爾斯、及中部英格蘭之工業地帶亦大遭轟炸、又據英廣播宣稱、英京反覆被德機轟炸、但未提及受損情形、又上午在法海岸之德長射砲向杜佛區轟擊經一小時之久、據英方報告德長射砲每隔三分鐘必射擊一次、昨日下午英砲火亦還擊、

【中央社柏林九日電】據海通訊、昨日在英吉利海峽之英油船在英驅逐艦數艘保護下、被在海峽沿岸之德長射砲所轟擊、據目擊者稱、數處被擊中、而該油船或不能抵達其目的地、

【中央社瑞典京城九日電】據海通訊、昨日倫敦迄至傍晚已發出空襲警報五次之多、德機先後皆侵入英格蘭島、曾作低飛、直接向倫敦及肯德城之軍事目標投下最烈性爆炸彈、英防空部隊當予還擊、

【中央社柏林九日電】據海通訊、英機於前夜轟炸柏林、共投下四十餘枚急性爆炸彈及燒夷彈、其總數量約十噸、

【中央社柏林九日電】據海通訊、由於英機之濫施轟炸德傷兵車被炸、女病人被炸死、開軍人受重傷、手術室亦爲炸彈所燬、兒童醫院亦中英機所投之彈、大多數床位被炸燬、兒童兩人被炸死、餘多受傷、

【中央社柏林九日電】據海通電、關於德國宣傳部所遣派實地檢視被英機師轟炸詳情之一行人員、海通社訪員特參與此列、據視察後報告稱、英機師不顧國際公法保護下之紅十字標識醫院及市民住宅、而濫施轟炸、即外報記者、亦無視上項轟炸地帶、深悉英機師對三所以上醫院之轟炸、其中并包括兒童醫院在內、所有院內設施、均被毀、病人被炸死亦不少、

【中央社瑞典京城九日電】據海通訊、昨日午後英首相邱吉爾向下院作戰情之檢討演詞、並對在德機轟炸下之死傷人數、開放緬甸公路以及英軍在達卡爾之失敗等有所報告、邱吉爾稱、至少有八千五百人被炸死及一萬三千人被炸傷於德機轟炸英倫下、又稱緬甸通華公路、自英日協定至十月十七日期滿後、即重行開放、末並解釋達卡爾之失敗、乃係歷次誤會所結成、

美國在大選前 對遠東不致輕舉妄動

美蘇合作似屬不可能

【中央社華盛頓九日電】據海通訊、此間外交界、認爲美政府對遠東態度之發展、相信在總統大選前、不致有何新舉動、現時日本對緬甸公路重予開放之反應、亦在密切磋商中、此次再行開放緬甸公路之舉動、係得美政府之贊可、甚至許多方面、認爲係美國所促成、處於現時英美聯合陣營之形成、在現時雖僅限於外交方面、但在必要時、軍事上準備應付萬一、亦屬可能、又關於與蘇聯之商談、亦頗引起此間注意、認爲係進一步之發展、但外交界不信有蘇美合作的可能、蓋莫斯科與東京、均曾宣示即將覓得諒解、且在美國政府方面、亦不願與蘇聯合作、至赫爾對外間盛傳與韋爾斯之政見不同、亦予以否認、惟在消息靈通方面、已深悉韋爾斯正努力於與日本的諒解、並對未來困難、力主排除云、

泰越關係愈緊張

越南兵擊斃越南人 泰政府堅稱泰官民

【中央社維希九日電】據哈瓦斯訊、近日泰國飛機迭次飛入法屬越南領空、因此雙方關係、頗呈緊張、日昨又有一越南老撾人、名泰杳泰（譯音）者、在湄公河上被越南憲兵所擊斃、泰國政府、堪稱死者係該國臣民、於是局勢、益趨惡化、據此間所獲可靠消息、此人實企圖自湄公河泅水而過、致爲法方憲兵所射擊、且事後調查、死者實係越南所屬之老撾十著、泰國政府欲引起國際注意、竟藉口此人爲該國臣民、而將經過情形、通告該國駐外使館、但此間一般人士、咸認爲此案實出泰國政府主動、其用意正與前此該國飛機之侵入越南領空、如出一轍也、

背叛總理遺教 蔣介石誤國殃民

國際宣傳局長湯良禮著

【中央社】國民政府特任大使兼國際宣傳局局長湯良禮氏、因追念本黨總理孫中山先生、及諸先烈締造中華民國之艱難、爰於雙十節之前夕、發表一文、痛斥渝方之誤國殃民、及蔣介石之背叛總理遺教、茲錄原文如次、

一直到今天、渝方還在那裏掩耳盜鈴地說、他們所奉行的是創造中華民國的國父孫中山先生的遺教、每逢星期一、居然還要很嚴肅地舉行總理紀念週、宣讀遺囑、向遺像行三鞠躬、一樣似乎很誠懇、可是我們不能不懷疑這種種都是表面上的一種做作、內裏是一些沒有誠意的、因爲我們祇要把蔣政權過去的作爲檢討一下、便立刻可以發覺沒有一件是和他服膺總理遺教的高調相符合的、總理生前、曾經給中國的外交政策、定下一條基本原則、並且又是他自己一生所信守的、那就是說、

中日兩國必須和好

並且進而合作、藉以推倒歐美帝國主義、利用經濟侵略、在東亞所樹立的霸權、一面再建設起一個新秩序來、使東亞復歸於東亞人、關於這一類的言論、總理發表得很多、現在祇把下面這一段文字來做引證、（見「中國存亡問題」第九章）……「中國日本與中國之關係、實爲存亡安危兩相關聯者、無日本即無中國、無中國亦無日本、爲兩國謀百年之安、必不可於其間稍設芥蒂……、而日本以同種同文之故、其能助我開發之力猶多、必使兩國能相調和、中國始蒙其福、兩國亦賴其安、即世界之文化、亦將因以大昌、……中國於日本、以種族論、爲兄弟之國、……夫中國與日本以亞洲主義、開展太平洋以西之富源、……」這並不是說、總理對於日本所鑄下的許多錯誤、完全熟視無睹、也不是說他對於中國在日本手裏所受的許多創痛、可以一概寬恕不究、正相反地、他對於日本的侵略中國、抨擊得比什麼人都嚴厲、可是即使在局勢最緊急的時節、只要日本雖然也學步列强、而她的態度還比列强好一些的話、總理還是不願放棄他所主張的中日親善的基本原則、上面所摘錄的一節、是他在

民國六年所發表的

、其時二十一條的創痛、尤是遺留在中國人的心頭、沒有完全消失咧、總理以爲日本或許暫時會走出正路外面去、可是我們一直還可以希望她走回來的、他再三向日本忠告、希望她能夠從愚笨的行動轉變到聰明而得計的行動上去、而且他始終相信這樣的一個日本終於是會實現的、儘管他對於日本的政策和行動表示譴責、但他總在那裏準備着、希望彼此能有友好合作的朕兆、汪主席的態度、也正是這樣、日本方面所有一切含有敵意或不友好的行動、他是必然要譴責和反對的、但同時他也一直在那裏準備着、只要日本的心理能夠轉變、他就馬上願意歡迎他們、自從近衛首相的宣言發表之後、日本人的心理已經很顯然地轉變了、假使說這個還是不夠的話、那末不妨讓我們再從日本派遣軍總司令部在本年四月二十九日所發表的告派遣軍將士書中、摘錄兩段出來、藉以掃除一切疑慮、「今日世界一致捲入動亂之漩渦中者、即爲此種不道義之世界政策（即西洋各國之政策）所必當招致之結果、余等遵奉八紘一宇之眞義、爲欲拯救東亞於混亂、必先自實踐道義……日本對於中國民族祈求統一中國、鞏固中國之要求、能下重大決心、不惜予以任何協力、使其實現時、日華兩國始可得親善之結合、萬一日本欺騙中國、或做效外國、希望不當之所得、或以中國視作日本之殖民地者、則違反道義之本質矣」、這些話在表面上雖然是坂垣總參謀長所說的、但其中却飽含着我們總理的氣息、所謂中日兩國根據友好合作之精神、建設東亞新秩序也者、實際上不就是把總理所提倡的大亞細亞主義、用來適應現在這個時代的環境嗎、這所稱、對於渝方是完全算不得什麼事的、日本向他們伸出了手、表示願意和平、他們不顧一切地踢開了、所有一切調停和言歸於好的話、他們都不願意聽、他們對於總理、只知道假裝恭敬和服從、然而在事實上、他們

何嘗遵守他的遺教

、他們簡直完全不放在心上、當他在世的時候、他們爭先恐後地想得到他的翼護、並且尊敬他、追隨他、他所說的話、他們也一致遵從、擁護、因爲他們都希望他能夠成功啊、可是待到總理逝世以後、這些人對於總理遺教認識的淺薄、以及他們服膺總理的虛而不實、便立刻暴露了、本來、他們的所以忠於總理、原是另有意義的、及至總理逝世、這種意義便跟着消滅、於是他們就馬上準備反對總理、和違反他的遺教了、他們不惜叛背國家、叛背民族、不過無論他們的偽善的做作如何像眞、終久是不能維持久遠的、所以他們除非公開的辱罵總理、像他們辱罵汪主席一樣——壓迫國民黨、同時把他們自己赤心露膽的投入共產黨的懷抱中去、否則他們就得由虛偽的尊奉總理、變爲眞正的尊奉總理、依照着總理所定下的原則做去、這就是說、他們必須歸入汪主席所領導的和平運動中來、和平運動所推行的才是國民黨眞正的主義、也就是創造本黨的孫總理所決定的主義、這一個運動、自發軔到現在、一直在向着總理生前所具的理想邁進、要使中日兩國在平等互助的原則下、親善合作、進而排除歐美帝國主義的統治、建設新東亞、使東亞各民族、都能獲得自由的發展、這是此刻放在渝方面前的兩大路、

畢竟應該走那一條

渝方中的一般人物、除蔣孔幾個受的野心毒或共產主義毒較淺、尚可救藥的人以外、一定已經覺悟了好久了、尤其使我們覺得詫異的是不知道宋慶齡、宋美齡、宋靄齡、孫科、宋子文、以及那個「第一號叛徒」蔣介石、自已的感想、究竟怎樣、因爲他們這幾個、不但在愛護國族的立場上、應該服從總理、便是從骨肉和親戚的關係上講、也有尊重總理的必要、然而現在、就是由他們這幾個人所主持領導的渝政府、却無時無刻不在那裏違反着總理的遺教行事、而當那種空洞的儀式、不能再繼續欺騙民衆和他們自己的天良的時候、又不知他們心中將有何種感覺、他們究竟還是願意公開反對總理、使他們自己在全世界人的面前成爲不可寬恕的叛徒呢、——一個成爲不孝的兒子、一個成爲不忠實的寡妻、其餘成爲不知家屬關係爲何物的親戚、——還是願意決心化假爲眞、懺悔以往的罪愆、重復回到總理所指定的正路上來、使中國的政策重上軌道呀、不論他們願意走那一條路、但在重慶的魔爪之下、他們又將遭受何種命運呢、這是一個疑問、因爲現在的渝方、實在就是幾個由蘇聯支持的共產黨人的「天下」、蔣宋諸人的到目前還得留任、已經就仰賴着他們的恩典了、

今天是國慶紀念日

也就是革命諸先烈締造中華民國的紀念日、各地的民衆少不得都要懸旗慶祝、但是我要希望他們能夠從這一面青天白日滿地紅的國旗上聯想到創造民國和平的國旗式樣的孫總理、並且還要推想到總理所倡導的中日親善的眞義、再進一步的參加和平運動擁護汪主席、必須這樣他們才配把這一面輝煌燦爛的國旗懸掛起來、否則他們就是和蔣介石一樣的叛徒、僅僅在表面上尊重孫總理、服膺總理、內裏是全無一毫誠意的、那末乾脆把國旗藏起來吧、

中華民國二十九年十月十日（星期四）　南京新報　（日刊）（第七九二號）（第一張第二版）

社論　顧國人共勉

今天是中華民國第二十九年之國慶日，全國民衆雖在蒿目時艱，風景不殊的場合裏，也能體驗這個令節意義的重要，值得強顏歡笑，鼓舞慶祝，所以薄海同心，一時充滿勃勃朝氣！

我們紀念國慶，當然應首先對手創民國的　中山先生和辛亥前後諸先烈表示無限的敬意，同時更由此種莊肅的敬意中產生出懺悔與覺悟！有了澈底的懺悔及眞切的覺悟，方能談到貫徹孫先生遺志，完成先烈未竟之業。

所謂繼遺志，竟先業，質言之，便是根據辛亥革命開創中華民國主旨，完成建國的偉業，這個責任是重大無比艱鉅無比的！同時又是後死同志，全國同胞，人人都該負担！人人不許躲避的！民國已經二十九年了！我們的建國工作達成了幾分之幾？我們看看事實，能不憬然惶悚麼？一年一度的雙十國慶，便是全國一齊反省的日子，而在這世界總改造，大時代飈頭的際合，紀念廿九年之國慶，格外非同小可！大家除在歡慶情緒中激發惕厲精神外，更須一致秉孫先生大無畏精神，負担起艱難繁重的建國大責，完成實施憲政的民主政體。

大無畏就是大勇，其反面則是卑怯，畏縮，頹廢，浮囂，荒誕：：這許多毛病，便是二十九年來國勢江河日下的因素，於今，我們要想達成建國大業，必須把這些病根剷除淨盡，用大勇精神來代替，來排除一切困難，渡過艱阻，實現民族的復興。

大勇精神怎樣才能產生出來呢？是由覺悟的罪己精神而來，這裏，我們需要把汪先生在慶祝國府還都日所發「罪己的精神」一文重新細讀一遍，那裏面有幾句最扼要的話：

「中國必須盡其在我，古人說：「責己重以周」，又說：「重以周，故不怠」，這是至理名言，我們不可不確切做到……我提出罪己的口號，爲的是鞭策自己，並互相鞭策；從前兩國交戰，戰敗的國家要担負賠款割地的義務，於是，或者垂頭喪氣，偷生苟活；或者腐心切齒，立意報仇！如今我們所要担負的不是這種義務，而是另一種義務，這種義務非比等閒，即是要中國與日本共担復興東亞責任！」

我們應該拿古人所說：「從前種種譬如昨日死，以後種種譬如今日生」的精神重新幹起！」

汪先生這一段話，把大家應當積極奮鬥，埋頭苦幹的意義，和復興民族，建設國家應走的道路，都指示得很明白，我們在紀念國慶的今天，能夠照上面所說的話，咬緊牙關，「重新幹起」，相信等到明年慶祝第三十度國慶時，定可不致於像過去二十九度國慶日的不堪檢討，毫無一些建國成績了！

總而言之，生於大勇的罪己精神是積極的，不是消極的，和平建國也同樣是積極的，現在全面和平尚未實現，建國不免頓挫，但只要有上述的精神，百折不回的向前幹去，終能達到建國之指標，完成孫先生與辛亥諸先烈的遺志，我們在此二十九週國慶紀念日，特以此自勉，兼與國人共勉！（F）

羅馬尼亞入德掌握
巴島形勢突變
德義在東南歐勢力益增大

【中央社倫敦八日電】德軍之進駐羅馬尼亞，已再展開巴爾幹之新情勢，英政府對此頗爲關心，據倫敦外交消息靈通方面觀測，軸心國家在東南歐勢力，將由此而成決定之形勢，對土耳其之威脅，亦隨之增大，其觀測如次：德軍機械化部隊之進駐羅馬尼亞，係根據布倫納山隘會談，所決定第一步着手之軸心國家的一般政策，德國今日之作戰方針，乃在開始對英登陸作戰前，先完成其基本政策之征服東南歐各國，德國在羅馬尼亞樹立親德政權，繼而將布雷斯齊之油田及該地以至多瑙河之石油輸送管，完全收入掌握，此結果，足使德國獲得石油之供給，每年增加至六百萬噸，至關於進駐羅馬尼亞之德軍中，聞其中包括有空軍在內，此點應特別注目，預料義大利軍如攻擊埃及時，巴爾幹則將發生威脅土耳其之動向，蓋因此能使義大利得以輕易支配敘利亞也，總之，德軍在布雷斯齊油田獲得空軍根據地，不僅爲充足飛機用燃料之經濟方策，且對土耳其，亦予以莫大威脅，如義軍在希臘登陸成功，則此威脅將更形增大，兩大獨裁國家，事實上將完成戰略上支配東南歐之局面，

【中央社紐約九日電】因德機械化部隊進入羅馬尼亞，衆料德義之積極行動，必將行至巴爾幹近東方面，據合衆社布加勒斯德電稱，羅官方消息，認爲匈牙利與保加利亞兩國軍隊，亦將協力德義兩軍事行動，聞已在德軍將校指導下開始閃電戰之軍事訓練，其中尤以致力編成傘降式轟炸機航空員與降落傘部隊，

【中央社羅馬九日電】據海通訊，「每日新聞」報載稱，關於德義所擬創設之新巴爾幹協商，將包括羅馬尼亞，南斯拉夫阿爾巴尼亞，及希臘等國，至土耳其將被擯棄外之說，則已由此間權威方面於昨日加以否認，

留法二百餘萬外人
維希政府頗爲關心

【中央社維希九日電】據海通訊，關於留法外人所遭遇之問題，已由政府採取最後步驟處理之，據昨日里昂報訊，「進步報」載稱，在戰前駐居於法國之外人數，爲二百六十六萬六千人，其中有義大利人七十九萬，西班牙人三十二萬，比利時人三十一萬，波蘭人三十一萬，瑞士人十二萬一千，德人六萬八千，俄人十三萬，美國人三萬，及由德移居民七千人，該報指稱，在法之外人居住問題，政府對此頗爲注意，並希謀妥善之解決，

貝當元帥廣播 報告視察計劃

【中央社維希九日電】據海通訊，貝當元帥定於今日下午七時一刻，廣播報告視察法國各城市之預定計劃，

法前航空部長 財產悉被沒收

【中央社維希九日電】據海通訊，法國前航空部長柯特及航空部前職員飛利浦羅斯奇爾德等三人，所有財產悉被充公，

芬蘇簽訂 愛蘭島協定

【中央社芬京九日電】據海

中國國民黨南京市黨部
發表國慶日告民衆書

親愛的同胞們：

今日何日，日月重光，這是我們　總理領導着革命志士在二十九年前的今日，推翻專制，建設共和，產生了中華民國永垂不朽的民族解放紀念日，而且在這次國府還都以後第一次的盛典，我們的愉快，實不減二十九年前的今天，同胞們，我們在今天慶祝國慶大家應該協助政府來完成「全面和平」「實施憲政」的偉大使命。

今天我們一方面在熱烈的舉行慶祝紀念，同時也該明瞭，辛亥革命的意義，辛亥革命是我們中國民族解放運動的起點，中國自從鴉片戰爭失敗以後，國勢一天一天的削弱，國際環境步步在加緊壓迫，歐美資本主義國家，以武力爲後盾，用種種不平等的條約來束縛，使我們國家喪失了不可勝數的權利，因爲當時滿清政府的政治黑暗腐敗，人民恐怕瓜分之禍臨頭，怨望日深，加以本黨　總理孫先生和革命先進的奔走呼號，鼓勵風氣，因此人民更感覺到滿清政府再沒有保衛民族生存的能力和誠意，非把自己的力量，來求民族解放不可，於是就釀成「這次轟轟烈烈的辛亥革命偉大的史實，誕生了燦爛光輝的中華民國。

民國成立以後，在這二十八度國慶的過程中，國家的年齡，雖已經進入了壯盛時代，可是我們回首前塵，却處處感到痛心與失望，在政治的形式上雖是把幾千年來的專制政體剷除，因爲革命不能澈底，却反而造成了各省軍閥的割據，迨到北伐完成，治政方式又一變而爲蔣介石的獨裁局面，仍舊被歐美資本主義及西安劫持以後的第三國際來利用作爲工具，以遂其發展權益與赤化中國的野心，又因爲東亞各民族間不能夠體會　總理孫先生的大亞洲主義，不能互相諒解，互相團結，聯合奮鬥，以求確保東亞的安定，反使國人依賴歐美心理，逐漸增高，這種矛盾的表現，結果便造成了這次中日的不幸事變，致使兩國間同蒙着無可補償的損失，這眞是東方民族史上莫大的遺憾。

我們爲求貫徹辛亥革命的目的，以達於解放東亞民族之途徑，先要認清了下列各點：第一要反共救國——共產黨是造成中日事變之元兇，他們受第三國際的指揮，以「抗日」爲煙幕，劫持重慶政權，發動中日戰爭，以遂其趁火打劫赤化中國之目的，於是同胞們的父母妻子離散了，生命財產喪失了，河山破碎，遍地萑苻，一切的一切，反本尋源，都是他們一手造成的，近日民心厭戰，渴望和平，他們還是不顧一切，高喊無底抗戰，使中國全部摧毀，他們才可從中取利，他們的居心，是陰毒的，酷辣的，共產黨一日存在，中國一日不得和平，民衆也一日不得安寧，我們要救國，第一先要反共，剷除了共匪，中國才能得救，同胞才可以安居樂業，

第二要努力建國，——最近三年，中國在盲目抗戰焦土政策的局面之下，同胞們蒙受了無量數的損失，廬舍摧毀，骨肉離散，流亡載道，滿目蒼涼，要重整河山，使民衆復業，社會安寧，那麼千頭萬緒，並不是一二人於短時內，一舉手，一投足之勞，所可完成，必得集中全國的人力物力，努力進行，才可走上復興的康莊大道，望我親愛的同胞，一致奮起，在汪主席領導之下，負起這建國的重任，向光明的前途邁步前進，

第三要認識大亞洲主義——大亞洲主義是　總理指示我們的一條中日親善的和平救國之途徑，中日兩國，本是兄弟之邦，合則兩利，離則兩傷，過去中日邦交，爲共產黨所離間，英美所操縱，致同室操戈，造成這次東亞不幸的事，現在中日兩國有識之士，業已及早覺悟，精誠團結，以互惠平等之原則，實行「共存共榮」，爲東亞謀永久之和平，爲亞細亞民族謀最高之福利，我們前途，實有無限的光明燦爛，實行大亞洲主義，是遵奉　總理遺敎，也是我們民衆的福音，我們共同起來，以大亞洲主義爲準則，向東亞光明前途走去！

以上各點，我們在紀念雙十節的時候，大家要負起反共救國，努力建國的責任，遵奉　總理遺敎，完成大亞洲主義，本會願以自勉，並願與我親愛的同胞共勉！

義首相檢閱 波河區防軍

【中央社羅馬九日電】據海通訊，昨日義首相墨索里尼，檢閱波河區軍隊，適爲第三日，經檢閱機械化部隊三師，渠由軍政部蘇杜將軍，敎育部包威里尼，及軍參謀長多人陪往，乘機抵達安丁地方，檢閱後，義首相對該軍之司令，備致獎許，沿途羣衆大爲歡呼，

保加利亞政府
排猶益積極化
國家保衛案對猶人殊嚴峻

【中央社保京九日電】據海通訊，此間對於目前保內閣所通過之國家保衛案，均加評述，認爲此係保加利亞大規模排猶之舉，保內長加不羅斯基，曾向報界宣稱，保國爲保持種族之高度純化，一如歐洲其他各民族所冀求者是也，新法案即爲此而發，按該案要點如下：

(一)禁止一切秘密結社國際或私人社團之組織，

(二)猶太人與半猶太人之區分，並規定猶太血統之後代，不予以社會或國家公職，現時亦不被召入伍，即彼等之自由職業，亦須依照保國人口之比例，而加以限制，又猶太人後嗣，不准任記者，編輯，或電影戲院等業，又稱，對以上所列各點，將於相當時間內，予以實施，又猶太人後嗣，亦不得雇用保國傭僕，凡違犯上述規定者，必須受嚴厲的處分，

(三)關於秘密會社之組織，已經內長於二月前禁止在案，該種社團之財產，將由國家沒收，關於此事，設特別委員會主持之，

【中央社保京九日電】據海通訊，據官方宣稱，保加利亞境內於一九二六年共有四六五五三猶太人，至一九三四年已增至四八八六三人，其後則僅少數增加，但目下猶太人除有特殊情形者外，一概不許步入保境，

南斯拉夫統制食糧
有創設糧食部意向

【中央社南國京城九日電】據海通訊，此間昨日接獲情報稱，南國爲集中食糧貿易起見，有創設糧食部之意向，所有現時糧食局，國際貿易局，及專賣公司等，均須併入該新組織之下，

蘇納訪德義歸來
西內政將起變化

【中央社瑪德里九日電】據海通訊，消息靈通方面宣稱，由於蘇納此次作外交之遊歷，大有引起西班牙內部政治變動之結果，但閣議盼望本週例會，不僅對一般政局予以檢討，且對於在柏林及羅馬會談結果，有所考慮，故西班牙內閣之變動，不久即有實現之可能，一般人相信，蘇納職權，將予以擴大，此對於渠遊說柏林羅馬所造成之外交政治有關也，

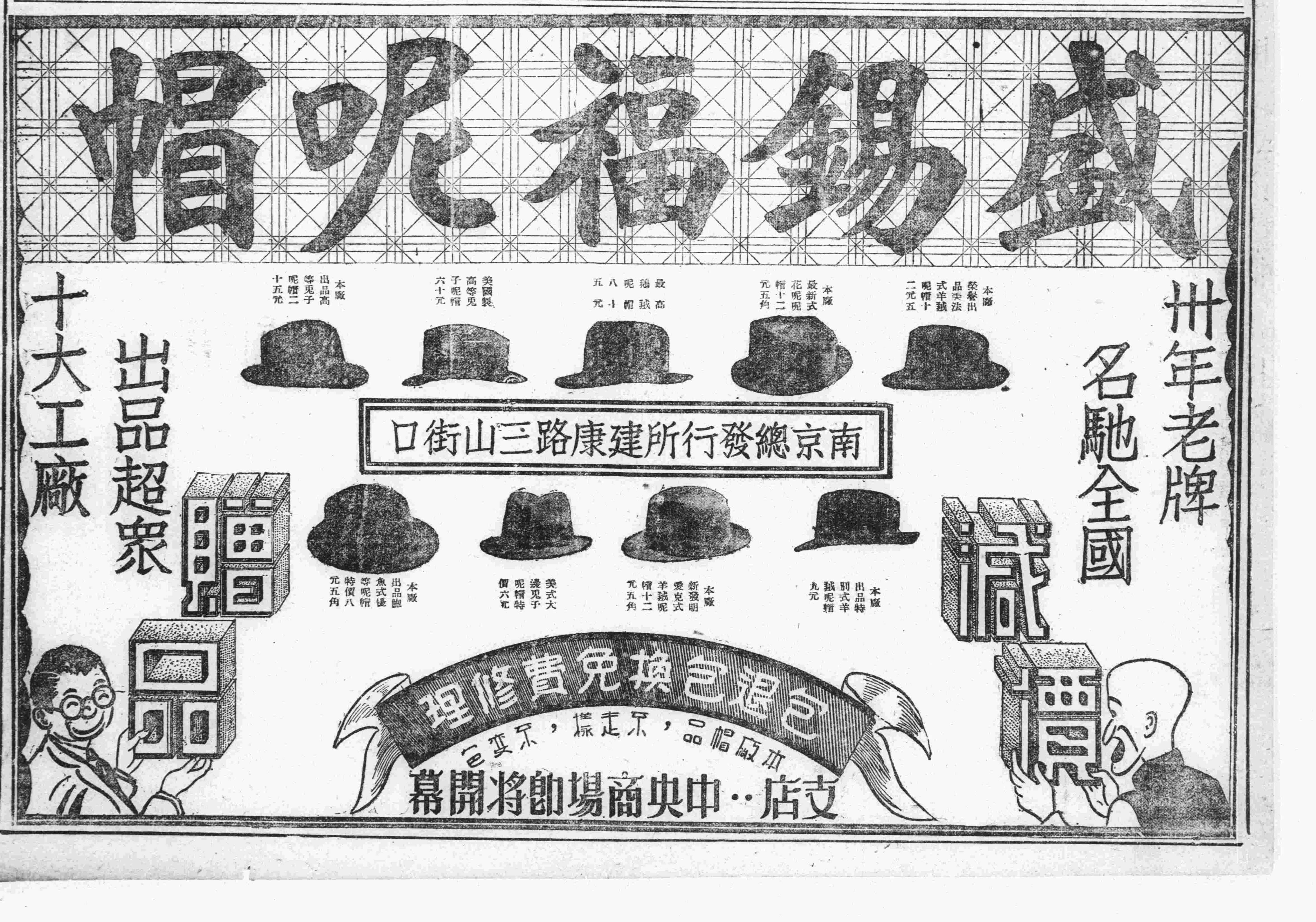

京市名流重九登高
騷人雅士均作落帽之遊
凋零三秋頻增無限景色

【本報訊】昨日重九、天氣清朗、民間習俗、相率有登高之舉、值玆天高氣爽季節、朝野要人、乃分別發起作落帽之遊、洵雅人深致之事、本日棲霞、紫金、雨花、暨金焦諸山、往遊者絡繹於途、據悉褚外交部長、昨午會邀外賓多人、往遊棲霞、欣賞葉紅全山之秋景、即城內之雞鳴寺、掃葉樓等地、亦爲騷人墨客足跡所踏遍、詩人陳寥士、王西神等、更在冶城發起詩酒之會、佳什口占、當爲凋零三秋、平添無限景色云、

重九日冶城登高盛會、由陳鄰哀、陳寥士、王西神、蔡哲夫等發起人擔任招待、自上午九時、至十一時、到者江亢虎、蔡培、諸青來、李祖虞、李宣倜、趙尊嶽、陳彥通、龍沐勛、伍澄宇等八十餘人、假綏靖第三大隊部爲休憩處、暢遊冶山、史墩、臥□遺址、卞忠貞墓、及保存古物三層地下室等、並以沈約九日詩分韻、何嘉段拭、均作冶城登高圖、並有精美題名冊、以資紀念、頗極一時之盛、聞其詩詞稿、可交監察院陳寥士彙收云

調整黨務人才 京市黨部改組

中國國民黨中央執行委員會、爲加強京市黨務機構、調整黨務人材起見、經常會決議改組南京市黨部、派周學昌、盛開偉、徐公美、姜文實、葛一誠、陳唯一、雷逸民、黃大中、劉潮、施士則、許錫慶爲該黨部執行委員、并指定周學昌爲主任委員、該委員等奉命後、將到職視事、此後京市黨務、當有新的發展、

江代考試院長 主持本屆高考
一俟典試委員長派定後 即物色專家爲典試委員

二十九年度高等考試、爲期已近、記者特趨訪考試院江代院長、叩詢一切、當蒙江氏發表談話如下、高等文官考試、爲國家掄才大典、向例每年或間年於國民政府所在地舉行一次、事變以來、至今停頓、北京臨時政府、原來預定本年春季舉行華北高考、適值國府還都南北統一、即由國民政府特派考試院王院長爲典試委員長、在北京舉行、取錄多人成績圓滿、惟仍以限於華北、未能普及整個中華南爲憾、故考試院特再具呈提出中央政治委員會、在首都舉行全國一致之高考、當經通過、並定期十月二十五日、現在試務處業經成立、由考選委員會焦委員長爲處長、籌備高考一切事宜、調考試院三機關各職員、日夜趕辦、并相度監察院、考試院公用之大禮堂爲試場、其後進原國府印鑄局空屋、爲入闈各職員宿舍、前進新開之國民俱樂部爲典試委員長行台、已經報名通過審查准予投考者二百六十四名、所有普通行政、教育行政、警察行政、財務行政、衛生行政、會計、審計、統計、司法官、外交官、領事官、及建設、十二科無不具備、聞王院長因月內東渡、不克回京、江代院長將主持其事、俟國府明令特派典試委員長後、即着手物色各項專家爲典試委員、及襄試委員、考試分三場、第一場考普通科、第二場考專門科、第三場口試、每場或一日或二日或三日、各視所報科目爲定、三場及閘卷發榜共須半個月左右、自本月二十五日起、即封鎖龍門、禁止出入、內外通訊、嚴格檢查、以謹關防、而昭鄭重、誠大典也、

調整號碼擴充業務 恢復城北電話分局
丹陽電報局日內亦將成立

南京電話局、自國府還都後、業務日漸增繁、各界聲請裝置話機者、亦已超過往昔數倍以上、玆爲整頓號碼、及擴充業務計、特恢復北區(中山北路)電話局、業於本月六日開放、嗣後凡珠江路以北直至下關區爲止、機號均改爲「三」字起首、由北局管理珠江路以南各處機號、則仍爲「二」字起首、由總局管理、聞該局將南北兩區之裝戶更換機號、業已編印秋季新話簿、裝訂頗爲美觀、刻已出版、凡裝有話機者、可向該局索取、

【中央社京訊】南京電報局爲適應地方之需要、刻已擬就計劃恢復丹陽電報局、聞日內即將飭工裝設路線、預定兩個月工竣、約年內可望成立、

南京台灣公會 十六日舉行成立典禮

【本報訊】居留南京之台灣人民、於此次事變後、漸形增加、最近已達千餘人之譜、近來住京台人、爲謀同鄉間之親睦、並籌設幼稚園及職業介紹所、以及人事糾紛之調解、貧困同鄉之救濟等、另外更擬促進中日邦交之融和親善起見、特發起組織南京台灣公會、經發起人張明芳、蘇鷹山、鍾石岩等、數度會商、已決定大會成立日期、業誌本報、玆悉、昨晚該會籌備委員、仍假日本南京總領事館繼續討論、聞已決定於本月十六日下午五時(日本時間)在新街口丸大樓三階舉行台灣公會總會成立禮、其開會秩序、已經排定、現該會仍盼本京台人未加入該會者、從速向中山東路富士汽車行張明芳君報名、入會後、會員會費每月規定五角、至於中日人士、對於該會表示援助者、亦得爲該會之贊助會員云、

中日越野賽跑 今日下午舉行

【本報訊】中國體育促進會主辦之中日越野賽跑、定於今日(十日)下午五時在建鄴路舉行、昨晚五時該會假建鄴路一八五號會議室舉行中日越野賽跑、第二次競賽審查委員會議、出席委員計有管劭之等十餘人、主席管劭之、報告簡略、繼之討論事項、

㈠大會職員人選應如何決定案、決議、(從略)

㈡本盃賽錄取名次應先決定案、決議、錄取十名、

㈢獎品支配應請公決案、決議、(從略)、

㈣中日選手資格審查應請公決案、決議、通過、(附名單於后)

中國選手、一〇〇丁國瑞、一〇一李家楨、一〇二李世金、一〇三金垣、一〇四洪樂、一〇五張才茂、一〇六管友麟、一〇七蔡迪新、一〇八楊雲、一〇九李進伏、一一〇倪明標、一一一王健、一一二江家駿、一一三王震亞、一一四周國華、一一五徐文瀛、一一六譚國經、一一七曹玉林、一一八王明倫、一一九朱鳳禮、一二〇儲雨欽、一二一汪宏慶、一二二吳正沂、一二三李光年、一二四林在元、一二五胡焜、一二六蘇開勛、一二七田正旺、一二八宗大杰、一二九柏楊、一三〇汪介泉、一三一李玉麟、一三二尹長富、一三三單璇、一三四粱志超、一三五張仲權、一三六何青雲、一三七陳敬之、一三八葉鴻燧、一三九葛兆魁、一四〇葉豐年、一四一葉智釗、一四二、韓坤、一四三、金同才、一四四沈恩寓、一四五王旭、一四六余照才、一四七屠耀明、一四八阿勇棹克圖、

日本選手、一五〇朴聖徒、一五一清川喜平次、一五二近藤、一五三堅山三藏、一五四磯道權四郎、一五五田村義雄、一五六山本光治郎、一五七志摩登、一五八青木三郎、一五九安部七五三一、一六〇田中基次郎、一六一藤原信之郎、一六二齊藤喜代藏、一六三千原卯一郎、一六四宋家定、一六五會照蔭(一中)

南京情調 (二五)

獻曝先生主編

戰後錢業界之演變

明

戰後百業凋零、在三年來、以錢業恢復得最爲神速、這其中的原因、固然是社會的種種反映、總之、出不了兩句老話、所謂「利之所在、人必趨之」。

戰前常態 在往昔開一間錢鋪、並不是一件很簡單的營業、一方面在本身上、最少也要上萬以上的基金、至於對外方面、更是要有大量款項的週轉、對銀行界與商界的巨頭、都要取得密切的聯絡、還然後才能談得上設立錢莊、像這樣主觀和客觀、都要具備着切實的經濟條件、並不是一件很容易的事。所以社會上一般人的眼光、認爲能開錢莊的人、總是商業界中的活動份子。

形式一變 自從事變以後、錢莊的形式、就大爲一變了、主要的關係、是爲市場破碎、金融整個陷於停頓的狀態、於是錢莊的性質、僅成了局部的兌換所。既無行情、又無市價、正所謂「關着門起國號」、自做自爲。因爲範圍雖小、而利益反大、加之最初當局、對於錢鋪的資本、並無一定的限制、祇要糾合三五同人、各以三二百元的股金、就可以創立一家店鋪、所以前去兩年市區內、竟有大小數百家之多、這實在是一種畸形的狀態啊!

本來錢莊的營業、主要的、是供給商業上的週轉、例如某一店舖約有資金若干、就可向錢莊方面立一「摺子」、隨時調動或存放款項、金額並無一定、祇以雙方信用爲標準。至於兌換銀洋、與兌換各地鈔票等等交易、那不過是附帶的買賣而已。可是在當兩年來、銀錢的來往、是佔極少數特殊的情形、反把兌換的交易、作爲主體了。因爲現在的兌換、較之以前、複雜了好幾倍、大體可以分出五種:

兌換種類 ㈠普通兌換、㈡日鈔兌換、㈢華興鈔兌換、㈣破爛鈔兌換、㈤各地雜鈔兌換。

爲了兌換事業複雜起來、從中取利的方法、也就日漸增多、所以市場上、時時有錢業操縱市價的事情發生、這確實是社會上的一種病態。

棲霞登高素描

昨日爲重陽佳節、中日兩國文化人士、結伴作棲霞山登高之遊、午前十時四十分由下關開車、參加者褚民誼氏、趙鐵松氏、吳凱聲氏、須賀少將、船津總裁、犬養、矢野、清水夫婦、吉竹、中村、篠井、下田、酒井、岩城、渡邊、吉川諸氏、又夏肅初夫婦、王羽中、李軍鐸、廖家楠、王纘祖、沈欣吾、吳克峻、林彪夫婦、顧聘陳夫婦、陳謨如、王志仁、劉舜華、薛逵元、黃炳星、毛信治、徐靜仁、鮑一民、嵇稼生、連同舍弟小明友等、全體共八十餘人、十一時十六分到棲霞山驛、諸人下車、步行一千五百密達、經過鄉村師範、而抵棲霞寺、時沿途有和建軍第十路派隊分段站崗、警衛非常滿意、另有國府警備旅派憲兵十六名、於先一日到達該山附近佈置、一切事前已辦理妥當、抵寺門、僧院和尚大本迎於山門之外、警衛則複哨對立、諸人即拾級而上大雄寶殿、到大客堂稍息、茶係山泉所煮、淸醇適口、女賓席則另設於東軒樓下、諸人有攝鏡頭者、勞筆之墨不絕、清水氏嫺於寫生、出其小冊、對景速寫、筆法老到、頗爲羣衆所稱讚、諸人先到六朝塔欣賞一番後、即轉到千佛巖、分別瞻禮、其大石佛形容、依然神采奕奕、餘各石佛亦俱無恙、惟當年雕刻石像之神工本人的留像、則鼻部已缺少一峯矣、午間、寺中應外交部之囑託、預備素菜、共開八桌、每桌四碟、諸遊衆僧俗、善男信女、打成一片、大吃其素麵、同去之古林寺方丈某、亦爲來賓中之上客、食後入山、船津氏以七十高齡、遊山登坡、步履如飛、殊非吾輩後生所可及、褚氏本爲運動健將、每到一處、身先羣衆、有此二老作前驅、諸人無不揮汗相從、初登蝸觀亭、遙望長江、出自兩山頭之間、亭爲二十三年褚氏主修者、有其墨蹟、橫匾及聯語一副、尙懸於其中、時小僧担兩木桶茶水到來、諸人快飲之下、清風徐來、旣觀且暢矣、再下坡、復登攝山橋、從松樑林中、蜿蜒曲折、可兩三里、豁然開朗、而到太虛亭、亭亦二十四年所建、亦有褚氏題碑一塊、樹於南面的亭中、當時羣衆聚議、願再上山到絕頂三茅宮者、可以結伴而上、有願就此小憩者、即留此亭中相候、褚老英雄、一馬當先、諸人三分之二隨之而上、尤以女界及小朋友們、不甘示弱、一擁而前、約三里之遙、即登極頂三茅宮、按三茅宮在早年本爲道士所居、今則古觀六間、破宕房耳、推該地爲衆峯最高之處、俯瞰四面、東望金焦西矚燕磯、南見資華、北攬長江、若在晴朗天氣、則煞是大觀、惜本日四面略帶霧意、故眼光不能十分及遠、登三茅諸人、復下山到太虛亭集合、再循原路下山、過杜仲虞墓(前監委)再轉而到禹王碑、一線天、復經高奇峯墓、(故畫家)而回至寺中、清水氏出其速寫數幅、趙鐵松氏爲之題詩一絕云:

最愛丹楓映晚霞、錯認秋色爲春花、淸泉白石供圖畫、寂寞空林落日斜、

夏肅初氏即就其詩後繼題一絕云:

點綴高秋紅一枝、明年重九更君期、棲霞到處留眞跡、慙殺江南老畫師、

吳凱聲氏復聯一絕云.

佳賓攜手到棲霞、石塔傍山夕照斜、楓葉未紅秋已暮、何年重九話桑麻、

未幾、寺中預備素餐、船津、須賀、矢野諸氏、先一班車離寺返京、適張超、葛偉昶、草野三氏、正于此班車趕到寺中、亦加入遊列、復作清談、警衛報道、此去十餘里、龍潭附近、有軍與匪小小接觸、但本山孤懸四圍皆平地、無宵小躱藏餘地、決沒他虞、諸人均未介意、及下午六時、夕陽已墮、諸人步行下山到站、六點廿七分登車、七點〇三分到京、七時已新都市上、萬家燈火矣、聞友邦諸人離寺時、捐助寺中二百元、外部方面、亦將以若干犒勞在山照料諸軍警云、

南京市長蔡培 下月一日東渡
參加東亞大都市聯盟大會

定於十一月七八兩日、在東京召開之東亞大都市聯盟大會、及是月十日舉行之皇紀二千六百年紀念大典、京市蔡市長亦被邀參加、記者昨晤蔡市長據談、本人接大久保東京市長來函、邀余參加大會及盛典後、決定於下月一日啓行、

嘉定旅京同鄉會召開成立大會

嘉定旅京同鄉會、籌備組織、已歷三月、業經社會運動指導委員會核准、該邑旅京同鄉約有六七十人、定於十一日下午六時在貢院街都益處以叙餐形式、舉行成立大會、除業已登記之同鄉通發通知外、其尚未登記之同鄉、亦歡迎屆時參加、經費每人五元、願參加者、可向瀾南路僑務委員會陳樾科長接洽、屆時將通過章程、選舉理監事云、

中央導報 第十期出版

宣傳部中央導報社出版之中央導報、自本年八月四日創刊號問世以來、刻已出至十期、查第十期係於今日出版、有汪主席之國慶日感言、及「關於國訓『誠明廉毅』的解釋」、林部長之「我們要創造一個革命的新環境」、許錫慶之「辛亥革命舉日本」、劉希平之「國慶紀念在革命上的意義」、馮節之「我的審戶法」、及華漢光之「中心勢力論」等論著、並有時事述評、漫畫、圖解、現代史料、大事日誌等欄、內容甚爲豐富、每冊零售國幣一角、由南京中央書報發行所及其各地分所訂閱發行

南京廣播電台 播音節目

十月十日 (星期四) (南京時間)

▲上午▼

一一・三〇—一一・五九	家庭節目	(兒童的服從(三))
一一・五九—一二・〇〇	報時	(國語)

▲下午▼

一二・〇〇—一二・三〇	國樂	(交響音樂 一來自新世界一)
一二・三〇—一・〇〇	報告新聞	(國語)
一・〇〇—一・三〇	唱片	(京劇)
一・三〇—二・〇〇	故事	(永井荷風—神樂坂 現代名作選)
二・〇〇—二・三〇	唱片	(歌唱)
二・三〇—三・〇〇	經濟新聞	(上海語)(轉播大上海)
三・〇〇—五・〇〇	休息	
五・〇〇—五・三〇	兒童節目	(兒童新聞 特別談話一雙十節一 歌唱教授「農」)
五・三〇—六・〇〇	日語講座	(劉濤・李登實)(日語講座第二輯及日語講座播音教程 黃鑄村)
六・〇〇—六・三〇	報告新聞	(國語)
六・三〇—七・一五	友軍將士節目	
七・一五—七・三〇	報告新聞	(國語)
七・三〇—八・〇五	友邦僑民節目	
八・〇五—八・二〇	民衆教育演講	(南京市教育局 四)
八・二〇—八・三〇	演講	「我們應當怎樣紀念國慶」 大民會李秀東
八・三〇—九・〇〇	唱片	(京劇)
九・〇〇—九・二五	報告新聞	(國語)(轉播大上海)
九・二五—九・五〇	遊藝	(粵樂 歌唱)(南聲樂園)(全中播送南京發)
九・五〇—一〇・〇五	時事講述	(國語)(轉播大上海)
一〇・〇五—一〇・一〇	預告節目	(國語)

金陵識小錄 (六七)

・郭禿先生・

金陵瑣事

浙江圖書館善本書目、甲編小說類、載有金陵瑣事四卷、續二卷、明上元周暉吉父撰明刻本、禿家原有此書、今不知放置何處矣、昨在滬寓於書篋中檢得洋裝鉛印本、上下兩冊、不分卷、爲上海中央書店收入國學珍本文庫中、與浙江圖書館書目所載卷數不同、是否爲印刷者改訂也、惟本書著者小序及澹園老人焦竑引均存、

復閱顧千里思適齋集卷十五有題金陵瑣事一則、錄之如左:

上元伍君詒堂至邗江、示我明周吉父此書、寓中燈下繙閱一過、喜其足以增廣聞見、爲博物家所不可少、焦澹園甚稱道之、洵非虛已、第三卷古碑碣一條、所指某刻在某處、出自目驗、尤可徵信、予向作冶城山館咨訪詩所獲、較選此數、如尊經一炬閣下諸石、如聞應被燬、而鶯峯寺無恙、欲拓顏魯公放生池記、竟納堅諱無有也、倘使得好古有力之士、及今加意搜剔、月斯類、或當復出矣、亦此書中有用之一耑也、唯唐江寧詩人一條、內引李太白集中所云白家本金陵、世爲右族、遭沮渠蒙遜之亂、以爲觀此語太白亦金陵人則誤、蓋白是涼武昭王暠九代孫、見李陽冰所撰白集序、新唐書嘗取入本傳、故自言世爲右族、然則望系隴西、家當在金城、非金陵也、且晉書暠傳及沮渠載記在在、蒙遜之亂、自屬涼州、與江表迥不相涉、若果金陵、豈能遭乎、前明之人考古多疎、不必獨爲吉父病、遂題其卷端而還之、兼就質焉。

首都警察廳招商投標承做垃圾手車通告

本廳招商投標承做垃圾手車五十輛、定於本月十五日上午十時在本廳內大禮堂當衆開標、凡殷實商號志願投標者務於開標日以前逕到本廳第一科接洽看樣並繳納押標費五十元(開標後未得標者仍退還)特此通告 B1804

首都警察廳招考通譯

本廳須補通譯數員玆訂於十月十四日起至十月二十五日止爲報名日期如有品行端正思想純潔能操流利之日語並通曉日文者可備履歷一份二寸半身照片二張親來保泰街本廳第四科報名聽候定期考試錄取後即以通譯委用月薪從優特此通告

首都警察廳啓 B1805

首都警察廳佈告 總三字第9274號

案查本廳警士教練所續招第十八期學警前經分別登報佈告招考在案玆以未足額兩應將報名日期展至十五日截止俾免向隅合再附同簡章佈告週知此佈

首都警察廳警士教練所招考學警簡章

一、名額 暫定八十名 二、年齡 二十歲以上三十五歲以下 三、學歷 高小畢業或具有同等學力者 四、修業期間 暫定三個月 五、報名日期 自即日起至十月十五日止 手續 報名時攜帶本人二寸半身照片二張 六、檢驗體格 十月十六日 七、考試 十月十八日 八、考試科目 甲、國文 乙、常識 丙、算術 丁、智力測驗 戊、口試 九、地點 清涼山警士教練所 十、待遇 書籍服裝食宿均由所供給並每月津貼六元 畢業考試成績優良者即以警長存記派充一等警士其餘分發各局隊補充警士服務勤奮者均得按級晉升

廳長申振綱

中國華文打字修理傳習所

招生 招名額 打字科及修理科各五十名 報名即日起 開學十月十日 出路 凡修理科畢業者本校負責介紹職業 附:本所修理兼買賣新舊華英文打字機及專另配件 地址朱雀路49號 B176

訂婚啓事

沈子實 焦淑芳

我倆由陳寶文張志超兩君介紹憑結爲終身伴侶已徵得雙方家長同意并得淑芬實同擇於雙十節訂婚此啓

南京殯儀館 先行服務 十月十八日開幕

特設經濟禮堂接運遺體殯殮棺木墓地石碑抬工安葬等一併在內祇收費二百四十元

館址莫愁路一二一號 電話暫由二二一九三號轉

上海內科名醫 秦伯未先生暨高足張守中君啓事

介紹 陳濟成 張載伯 趙如珩 胡志甯 徐公美 馮端生 郭受天 孫育才 唐圭良 葛亮疇 朱維琮 陳東白 章華實 隨翰英

上海國醫名家秦伯未先生暨其高足張守中君玆應友人邀請來京出診約有匝月之稽留秦君刻膺中醫療養院院長兼中國醫學院名譽院長張君爲中醫療養院醫務主任對於男婦幼科時症雜病學驗俱宏而於調理尤稱擅長久經叢聲滬濱同人等相知有素勸於閒暇暫設臨時診所藉惠京地病家僉承允諾爰爲介紹 B1837

▲時間 上午門診 午後二時出診 夜間不應

地址:新街口忠林坊四十八號

慶祝

大名鼎鼎 綢業之王 建康路黑廊街

老大綸

綢緞 棉布 呢絨 服裝

繼續秋季大放盤

星期三 破格犧牲 加三放尺

姚寶書等啓事

啓者寶書等有坐落本京復興路六七〇・六七二號房地產東至復興路西至官巷南至慧月居北至官巷及買姓屋面積一畝二分二釐七毫四絲今因出賣與吉長清管業所有原領前市土地局三字第七二八號所有權狀及第三區第一四六〇(一)分段圖各一件已於事變時遺失本產確係祖遺並未以該項圖狀爲抵押典質及負債務一切有事時期此登報聲明如有異議者請於登報期內提出理由及證明文件向本市地政局聲明過期無效此啓 姚寶書啓 B1680

虎龜熊鹿

神經衰弱良友 治遺精最靈 治早洩最效 治陽痿最快 治腦弱最速 治虛損最切

性顏力之救星 ◎保存空匣參加猜謎◎(畫謎單到處備索)

每瓶兩元 裝五十片

使男子強壯 使婦女健美 使老年不衰 使幼童發育 使病後復原

補力面面顧到 中西醫師僉推崇 高尚仕女個個歡迎 大小報章流流好評 ◎猜中者可得名貴贈品◎ 十月底截止

藥性人人相宜 新社會人個個讚 老主顧個個保證

成份好 功效強 各埠均售

教育建設

中國教育建設協會出版

中國唯一教育雜誌

創刊號要目

大時代中怎樣去紀念雙十節……戴英夫
教育建設月刊獻辭……戴英夫
論教育建設三篇……陳端志
教育建設之理論與實際……卜愈
和平運動與教育建設……徐公美
教育建設與建設教育……敬遠
教育實施與社會教育……趙如珩
教育的新開展……邵鳴九
教育應以「眞知力行」爲中心訓練之吾見……錢慰宗

日本之水戶學及其教育思想……陳思再
外國語文學問題……劉星晨
我國師範教育之回顧與前瞻……馮樾君
我國職業教育之過去現在與將來……徐良裘
中日文化教育合作的基礎在那裏……汪錫熙
東亞教育大會特輯……徐季敦等
文藝……陳大悲、傅彥長

第一卷每月十日出版 雙十節發行創刊號 每冊二角 半年六冊一元二角 全年十二冊二元 零售

總發行所 南京中央書報發行所 代售處 各埠各大書店

經濟新聞

河下來源尚絡繹 食米市況呈平疲
盛傳外江續有萬担運京

【本報訊】近日米糧來源、廊行雖因某種關係、暫告停頓、惟外江裏河、到貨尚稱絡繹、昨日外江到船二十五艘、見稻二千餘担、糙米約三百担、裏河到三十餘車、見糙米千餘担、惟城戶納胃稍嫌鬆懈、補進糙米約五百担、岡戶昨已漸有問津、吸進稻約千担左右、因買氣不濃、市況並不興奮、且盛傳外江後批續有萬担米糧、刻已首途運京、人心猶豫、以致走銷轉稀、昨市設非岡戶出手、市場交易、頗形寂寞、市勢徘徊、結果、造成平疲之局、回縮一元上下云、

市場交易無開展 油價盤旋有落意

【本報訊】油市近以客銷奇窒、市場已無起色、泰安油供意欠殷、致影響整個油市交易、連日傳聞泰安油、已獲有少許起運、豆油行情、平穩帶疲、市場交易、仍無

滬市糧食問題 已有穩定辦法

【中央社滬訊】滬市糧食、現漸趨穩定、國貨米來源、無處匱乏、投機米商紛在市場出籠、故米價連日逐步回跌、八日市場買賣雖見興濃、但市價仍趨下游、最高杜來已破進九十元大關、叫價八十七八元、一號西貢米已有迫近七十元大關、據悉、現租界當局及米業團體對滬市整個糧食問題、已有穩定辦法、故民食無虞恐慌云、

國際風雲惡劣 金融跌勢緊張

【本報訊】連日金融市況、在美國參戰風聲、躍躍欲試下、各方深具戒心、起落波浪復巨、昨日匯市再鬆、金融市場、跌風頗熾、恰赤重降十五元、華興券跌五元、日鈔穩健如常、惟一般人心、似頗不振、但據若干人士觀測、倘美國若介入歐戰、金融或將有激烈變動、

鎮錫客粉重遊京地 飛鷹粉價昨告回挫

【本報訊】京粉漲風站住、已達二日、良以鎮錫兩幫客粉、見市盤環境好轉、紛紛起貨來京、昨日卸下入城者、各有四五千袋之譜、致飛鷹粉見勢不佳、亟亟減盤出脫、有恒牡丹牌粉廠盤、尙思猶豫、一般岡戶人心、不免轉虛、粉市環境、或將由盛入衰、昨市飛鷹粉、綠紅藍各牌、俱回跌二角、若何開展、加以滬、相繼邊落、客幫更無補救、行園紙力堅持、日內當有回跌可能

外匯放長美金平落 各項物價似應抑低

【滬訊】本埠日用品市價、自受外匯緊縮之刺激、劇烈高漲以來、一般與外匯及美金有關係之商貨、莫不乘機飛漲、其與市民最有關係之米煤、西藥工業原料等項、較諸一個月前、平均統計、最低漲達一成至三成、因是一般薪給階級及勞動階級、莫不感負担之不易、而昨據國貨製產界稱、設或外匯及美金常一短縮、遲至年終、本埠整個市場、將造成崩潰之慘劇、茲幸某種關係、外匯恢復程度昨已接近四便士七、美金亦將跌近十七元關、因此一般有關之貨物、照理即宜迅速下降、惟市上百物、一經升價、即不易回跌、故一致希望兩特區有關當局、凡以外匯短縮及美金高漲爲理由而漲價之各項貨物、在詳細調查確實之後、即應强制令其回平、藉輕市民不應負担之負担云、

津市銀根吃緊 因土產商積壓資金過鉅

【天津通訊】時值深秋、正屆各種產品登市最盛季節、市場已至最活潑時期、每日由各地運津之土產、約在四五百噸以上、今後京漢沿線產品、亦將源源運到、土產最活躍之季節已臨、本年土產業之盛衰、俱在於此矣、故一般經營土產者、積極供求、即以於此、各業以積極進出土產、市場需要之金融因而頗鉅、每一土產商積壓之現金、少則三五萬元、多至七八十萬元以上、全市經營土產之中外商行、約在千戶、其所積壓之資金即在數千萬元至一萬萬元以上、其中尙有隨時流通數量、尙不計焉、市場積壓之資金不僅土產業、其他各業亦積壓不少、由是造成銀根吃緊之局面、銀根吃緊又影響於匯市之堅窒、近數日來、各市金融業無不感受銀根吃緊之打擊、大多感覺週不靈、但各業與內地客商在內地之收買現貨、需要大量現金之接濟、而津市各商又無鉅額現金匯往、乃演成今日內地與津市銀根俱一致吃緊之嚴重局勢云、

商情

米糧 (河下行盤)(每石價)

品名	等級	價
新黃熟	上	六四.〇〇
	中	六二.〇〇
	次	六〇.〇〇
新機米	上	六二.〇〇
	中	六〇.〇〇
	次	五八.〇〇
新稻	上	二七.〇〇
	次	二五.〇〇
毛熟米		五八.〇〇
糯米	上	七〇.〇〇
	次	六六.〇〇
新糙米	上	五四.〇〇
	次	五〇.〇〇

雜糧 (每担價)

品名	價
元麥	二一.五〇
包米	二二.〇〇
菜籽	(缺貨)
綠豆	二三.〇〇
黃豆	三七.〇〇
赤豆	(缺貨)
青豆	
芝蔴	三四.〇〇
小麥	二七.五〇

油糖 (每担價)

品名	價
大連油	九八.〇〇
泰安油	九六.〇〇
淮豆油	(缺貨)
生油	九六.〇〇
菜油	八二.〇〇
蘇油	九四.〇〇
秋油	二四.〇〇
精鹽	一四.八〇
淮鹽	一三.七〇
四五(每包)	一二〇.〇〇
四號(每包)	一二〇.〇〇
綿白(每包)	一四五.〇〇
袋赤(每包)	一二三.〇〇
袋洋(每担)	一七八.〇〇
提膏(每担)	八二.〇〇
荷粗砂(每包)	一五五.〇〇
冰糖(每担)	一一〇.〇〇

麵粉 (每袋價)

品名	價
綠牡丹	一五.二〇
紅牡丹	一四.二〇
藍牡丹	一一.七〇
綠飛鷹	一五.〇〇
紅飛鷹	一四.〇〇
藍飛鷹	一一.五〇
綠山座	一五.〇〇

煤炭 (每噸價)

品名	價
鴻基煤	二六〇.〇〇
中興塊	二〇〇.〇〇
中興屑	一九〇.〇〇
淩山球	(缺貨)
開平塊	一九〇.〇〇
開平屑	一五〇.〇〇
綿煤	三二〇.〇〇
紅煤屑	(缺貨)
龍潭煤	七五.〇〇
鋼炭(每担)	(缺貨)
木柴(每担)	四.三〇
鋁炭(每担)	一五.〇〇

香煙 (每箱價)

品名	價
大英牌	一五〇〇.〇〇
老刀牌	一〇六〇.〇〇
仙女牌	七一五.〇〇
品海牌	八八〇.〇〇
金字塔	五二〇.〇〇
白金龍罐	一一五〇.〇〇
白金龍綠	(缺貨)
大長城	(缺貨)
大聯珠	五二〇.〇〇
大香檳	五三〇.〇〇
百花牌	日幣 一五〇.〇〇
黃錫包	日幣 三二〇.〇〇
五華	六八〇.〇〇
美麗牌	日幣 一八〇.〇〇
櫻邦堂	日幣 一五〇.〇〇
雙斧濾	日幣 一七七.〇〇
雙斧牌	日幣 三一〇.〇〇
金鼠牌	二五七.〇〇
長壽牌	一五一.〇〇
吉辟牌	一七二.〇〇
指南牌	二二四.〇〇
大前門(包)	四一〇.〇〇

酒類 (每担價)

品名	價
燒酒	四五.〇〇
泡子	五五.〇〇
高粱	一一五.〇〇
紹興	四八.〇〇

金融 (每兩價)

品名	價
金買入(市平)	五二〇.〇〇
金賣出(市平)	五七〇.〇〇
銀買入(市平)	三.八〇
銀賣出(市平)	四.八〇
華興票買進	一五七.〇〇
華興票賣出	一六二.〇〇
日票買進	七〇.二五
日票賣出	六九.七五

雜貨 (每箱價)

品名	價
美孚洋油 原罐	一六.五〇
亞細亞煤油 原罐	一六.三〇
光華洋油 原罐	一五.八〇
幸福洋油 原罐	(缺貨)
城門牌石油(日金)	一二.〇〇
上海火柴(每箱價)	三七.五〇
南京火柴(每箱價)	三七.五〇
鎮江火柴(每箱價)	三七.五〇
僧帽牌洋燭	二五.〇〇
飛鷹牌洋燭	二二.六〇
固本肥皂	二一.〇〇
五洲固本肥皂	二四.五〇
日光牌肥皂	三六.〇〇
鹼(每担)	一四.〇〇

上海經濟市況

滬市匯兌 上午開盤

- 英國現貨 三辨士四分之三 售
- 十一月 三辨士六四分之四七 售
- 美國現貨 五金元八分之七 售
- 十一月 五金元三二分之二七 售

軍票合法幣

- 六九元四分之三 售
- 七〇元 購

海關金單位 (華興券)

- 金單位二元七九二
- 合法幣四元五七九

聯銀券換算法幣

- 匯劃貼現率 一一六元五〇——
- 金塊開盤 五.五八〇元
- 元

滬市棉紗 現貨市況

- 日光(一六支) 無市
- 藍鳳(二〇支) 一.〇二五元

滬市棉布 現貨市況

- 伯樂(三二支) 一.二五〇
- 藍鳳(四二支) 一.三二〇
- 四君子(四綫) 一.〇〇八
- 四君子(五枚) 一元〇〇九
- 龍頭(細布) 三六元五

滬市雜糧 現貨市況

- 大豆油 一一六元〇
- 大豆 四四元五〇
- 花生油 八一元五〇
- 花生 四〇元〇〇
- 麵粉 一八元八〇

外棉市況

- 白洛去 一八五元九五
- 亞尼甘(八分之七吋) 一七八元〇五
- 美棉 二七一元一〇
- 美棉(一六分之一五吋) 二七八元〇〇

華興銀行公定行市

- 白拉基爾 二三七元七〇
- 英匯六辨士 售
- 美滙九金元四分之一 售
- 華興券換算法幣 一五九元 售 一六四元 購

規模偉大 帽業專家
上海利華帽子公司
全國馳名 狗牌呢帽
上海總廠 康腦脫路大登路東
南京分廠 南捕廳絨莊街
南京門市部夫子廟
開幕紀念 廉價贈品 三星期爲限
便利顧客 特設 機器洗帽部 獨一無二 不用手工 不傷帽子
信用保障
質料高尚 製法不同
雨淋日晒 保不變樣
諸君不信 贈券保證
貨價不合 保退還洋
慶祝國慶紀念 大廉價 大贈品
注意
歡迎參觀 敬請比較
機會難逢 切勿錯過
又是便宜 尙有贈品
個個可得 件件實用
五角以上贈一件 七元以上贈五件
二元以上贈二件 十元以上贈五件
三元以上贈三件 十五元以上贈六件
五元以上贈四件 多買多贈
上海利康製帽公司
上海利華帽胎廠
南京獨家經理
本公司全體同人敬賀

每頂減售十元七角五分　每頂減售七元　每頂減售拾五元　每頂減售三元九角五分　每頂減售二十八元

天香閣戲茶社 地址夫子廟A677
日戲
趙春蘭 李藻靈 女起解 黃金台
夜戲
趙蘭春 周薇 李藻靈
五花洞 鳳凰山
全體歌星 羣芳會唱
每星期日加演日戲 每位茶資大洋三角

今日茶舞舉行中國情歌預賽 請已報名參加者五時前報到 未參加者可臨時報名
紅梅
夫子廟貢院街

羣樂戲茶廳 夫子廟
日戲
曹慧麟 金鳳樓 雙珠鳳 拾黃金
夜戲
曹慧麟 金鳳樓 二進宮
馬鳳麟 馬鳳奎 燭影計
每日開演風雨無阻
各大歌星羣芳會唱
戲資每位大洋三角

南京大戲院 夫子廟 新春家班
花月琴 李飛鵬 陳吉瑞 趙韻聲 新雲秋 于占元 袁素琴 劉樹培
蔡鷹春 劉榮春 李碧君 胡志鵬
豔春光京劇團全體著名男女演員一百餘人
慶祝國慶特售半價
今天日夜最後公演偉大醒世佛學巨劇
八本濟公活佛
加演東亞和平
明天日夜初次公演
九本濟公活佛
對號預售

更新舞台 地址科巷 協記
楊鼐儂 王慧蟾
王領導劇團
全體藝員百餘人全力合演傑作連台神奇巨劇
今天日夜初次公演
八本西遊記 機關佈景
立體佈景 科學機關 劇情緊張 五音聯彈 特別開打 佳座無多 尙希早臨
對號票上午十時預售

飛龍閣戲劇廳 夫子廟貢院西街
譚志遠先生領導
秋潮劇藝社
紀念國慶節優待觀衆半價一天
王萍 張嘯天 張麗華
後集 摩登姑娘
夜戲預售票 對號請早定座
日場一時半 夜場七時半
票價頭等五角 對號三角 捐稅在外

中央大舞台
內部裝修煥然一新 聲光並美
永信公司
地址淮海路十五號
電話二三八七〇號
今天偉大貢獻
祇有今天一日雙十節一律半價
秦淮名歌姬 張翠紅 成名大傑作
中國聯美公司巨片 家弦戶誦 民間故事 熱艷偉大巨製
貢員一斑 通力合作
顧也魯 韓蘭根 曹娥 嚴化 何劍飛 王蒂 紅薇 斑茵 姜修 王桂林 文逸民
梁山伯 祝英台
翠紅姑娘別來無恙
紅紫廟姬了翠影了的掛星牌
而夫名紅歌到壇歌皇了的。
發子歌遍壇了戴后冕影全
・注意價目・
價目 指定一元
樓上 大人六角 軍警三角 小人二角
樓下 大人三角 軍警一角五 小人一角
時間 下午一時起開映六場
追求過她的同志不可不看。老南京不可不看。仰慕他的人不可不看。新南京不可不看。

中喜劇場 國民大戲院原址 電話二一三七五
賀行中日提攜 介紹友邦文化
今天開映新興公司兩大名片
現代悲感頭號名片 賣花姑娘
△街頭躑躅! △願爲賣花女! △知恩報恩! △寧作村丫頭!
譯有中文說明及詳細字幕
古裝歷史武俠巨片 英雌傳
△爲父復讎。△擒敵血祭。△汚吏害民。△俠士討之。
中國時間 每日一時起連續放映 隨到隨看
票價 樓上樓下一律日金八角 幼童三角

國際劇場
新街口世界大戲院舊址電話二二九四二號
國華影片公司偉大出品
徐風 袁紹梅 主演
楊乃武
清代四大案之一
風流艷情奇冤佳片
中國時間 平日一時起連映四場 星期一二時起連映五場 票價 五角 四角 軍警三角 兒童二角

名貴的劇團當然在東和劇場演出
東亞唯一偉大歌舞團
寶塚劇團
第一位大戲院! 演第一流大劇團!
祇演兩天
十二日午后一時七時
十三日午后一時七時
勿失良機
票價日金 三元半 一元半
預售祇售 三元 二元
預售處 奧野紙店 井口洋行 林樂器店 本院及大陸新報

東和劇場
發揚日本文化 ● 介紹風俗人情
觀「東和」影片一次 勝游日本全國一週
今日開映兩大巨片
町之魂 井染四郎主演
純情一代男 尾上菊太郎主演
備有詳細中文說明 時間十二時起
日金價目 大人一元 將校六角 兒童三角

中華大戲院 今天五場獻映
譽聲滿城！揚！盛況霸全京！

票價	指定席	二樓	三樓	下樓
大人	130	90	70	50
軍人	110	70	50	40
小人	60	30	30	20

十二時售票 一時開映
瀟湘秋雨
陳雲裳
最新作品 張善琨 卜萬蒼 聯合導演
梅熹 王元龍 姜明 徐莘園 韓蘭根 白虹 合演

充分籌備 全力攝製 鉅額資本 優秀人材 新穎作風 精湛手法 好到無可再好
華成公司以全力赴之作

各地通訊

北京市長余晉龢 發表施政方針
本古訓明平清三原則進行

【北京訊】市公署祕書長吳承湜代表余晉龢市長報告市政方針原文云、北京遠承千年之古都、近爲華北政治之中樞、更當日滿華通聯之都市、闤闠殷闐人口繁密洵稱首善之區、自事變以來、倏忽三年、內承政府之指導、外蒙友邦之協力、地方寧謐、人心安定、尤爲全國之冠、晉龢承乏市長、已逾二年有半、就任以來、本古訓所述、居官惟明、蒞事惟平、立身惟清、三原則刻刻自勵、作爲施政總方針、並以督勵僚屬、務期政治日臻修明之途、吾民日躋康樂之境、雖立志如斯、而才志力所限、凡所措施、未能盡如志願、時覺愧悚、茲當本市各地區各職業代表萃集一堂、得以暢達民意、良用欣慰、本市長藉此機會、爰將本市施政方針掬誠以告、

第一　機構以人事緊密整肅爲主、本市依照政府公布組織大綱、設置各處局、並因必要特設公用管理總局、管理公私產業委員會、分掌市內一切行政、決無駢枝重疊之設置、各機關任用職員、均按照組織、寧缺無濫、意在緊密連絡、使機構日趨健全、人員不致浮濫、遇有違法人員、盡情檢舉、既免殃及市民、亦以澄淸吏治、

第二　教育以善鄰防共爲主、本市教育向稱華北第一位、公私立中小學四百六十餘所、在學學生達九萬餘人、故對於教育主旨、定於中日親善共同防共、務達成建設東亞新秩序、一洗從前抗日容共之謬想、並祛除一般依存歐美之誤點、三年來、幸已導入正軌、今後當益加勵行、以期完成、又因市內人戶激增、學齡兒童日多、故擴充中小學、可增萬餘人、以後視才力所能及各必逐漸擴充、使求學機會、均等普及、

第三　警察以保安肅正爲主、市內人口、既以超過百七十萬、四境復興、四縣毗連交錯、故保安實爲首務、次則肅正反動份子、亦爲警察唯一工作、雖警察僅有一萬一千餘名、幸本此方針邁進、在城郊外保甲、久經完成、對於內區坊、亦已改編、對於保境安民、尙足以確信無虞、

第四　財政以公平廉潔爲主、從來市財政收支、不能適合、且以舉債爲補、宜近三年來、節流開源並進、對徵收捐稅雖加整理、以公平爲原則、對徵稅人員、嚴重監督、以廉潔爲策勵、故物價生活、雖日趨高昂、支出與收入、仍力求符合之途徑、以免別增新稅、加重負擔、

第五　建設以公共福利爲主、市之財務、僅能勉維現狀、故對於重大建設、尙有所不勝、祇能就公共福利之目標、如衛生設備、如屠場菜場、以及重要道路、分別設施、用符民有民享之旨、其他如救濟各事業亦特此四字爲進行方策、更如市內水電、在市署經營期中、從未增價、亦以維護公共利益而已、上述五端、居市政之重要部分、所標方針、言簡而意賅、綱舉而目張、足以奉告全市民衆、語云、爲政不在多言、顧力行如何、晉龢亦嘗省念斯語以爲從事市政人員勗、尤望市內父老兄弟、匡所不逮、補所遺闕、造成北京爲全國模範市再依時改進、完成大北京市之使命、是又非晉龢一手一足之力、胥視全市民衆、同德同心、勇往直前、共作建設新秩序之鬥士、庶幾今日之集會、不僅極一時之盛況、亦可告慰於全市百七十萬民衆、爰述所懷、希共鑒察、北京特別市市長余晉龢、中華民國二十九年七月五日、

怪胎
產下嬰兒如狗

【本報濟寧訊】本縣南關紙店街住戶文成玉者、年三十餘歲、賣布爲業、其妻於日昨晚間突生一怪胎、形如小狗、落地後眼咀四肢皆動、惟不能出聲、文某夫婦萬分懊惱、急遣其僕、以蒲包包裹拋於河內、囑其僕人等、均不准聲張、免人恥笑云云、

華北二屆運動會 第一日競賽成績
決賽成績

【北京訊】華北第二屆運動大會、參加者、計有京、津、魯、豫、保定等五省市、開幕情形已誌本報、茲將第一日男女兩組決賽結果、分誌如左、

女子組結果

百米：㊀金好儀（京）㊁閻秀英（京）㊂趙玉琛（京）成績十四秒四

八十米低欄：㊀景一芳（京）㊁張金華（京）㊂劉芳蕙（京）成績十五秒九

鐵球：㊀沈正德（京）㊁英澤良（京）㊂劉桂卿（京）成績九米七八

跳遠：㊀趙玉琛（京）㊁瞿淑昭（京）㊂景一芳（京）成績四米十四

鐵餅：㊀沈正德（京）㊁陸惠瑾（京）㊂張敏（京）成績二十五米七十

男子組結果

百米：㊀張蔭銘（京）㊁朴景雲（京）㊂侯殿會（京）成績十一秒一

八百米：㊀李世明（京）㊁王廣福（魯）㊂鄭明（魯）成績二分三秒八

五千米：㊀李正善（京）㊁劉變秀（京）㊂孫民（京）成績十七分四十八秒

四百米中欄：㊀鄒士儀（京）㊁劉士英（京）㊂胡霖震（京）成績一分六秒八

四百米接力：㊀師範學院 ㊁北方中學 ㊂濟南 ㊃保定 成績四十七秒八

鐵球：㊀齊霈林（京）㊁劉福潤（津）㊂陸國燕（京）成績十一米六十二

跳遠：㊀王士林（京）㊁呂駿（京）㊂董錦地（京）成績六米六十

丹徒民教館 發展社會教育
強化宣傳工作改正人民思想

【本報鎭江通訊】丹徒縣立民衆教育館、爲使宣傳能發展、對於工作加緊努力起見、鑒於我國文盲太多、若徒以文字宣傳、實難引起民衆之興趣及了解、非作口頭之演說、不足以深入民衆腦筋、而能了解之、故擬於每月內作擴大宣傳三次、暫擬辦法一種誌錄於后、

㊀宣傳時間　自本年度十月起、每月作二次城市演講、作一次鄉村演講、（每月十日城市宣傳、二十日鄉村宣傳、三十日城市宣傳）、

㊁宣傳意義　所宣傳之意義、凡關於民衆之一切教育和國內情形、世界趨勢及和平建國等等、皆得分別宣傳之、

㊂宣傳地點　凡公共場所、茶園、酒肆、旅館、學校、軍隊等、皆須前往演講、尤其對於里巷人煙稠密之所、作最簡單而透澈之演講、俾一般不識字的民衆、皆能了解之、

㊃鄉村宣傳、以附近城市之鄉村、凡關於民衆一切教育及和平建國等等、尤其對於識字問題、特別宣傳之、

㊄標語宣傳、用彩紙或布質寫極顯明之字體、觸目驚心之字句、於街頭巷尾來往注目之處、及公共場所張貼之、

㊅幻燈宣傳、除用彩紙及布質寫貼外、擬再製幻燈片若干頁、凡關於民衆一切之標語、寫製幕電影院之幻燈、於每場映戲前映出、以廣宣傳之、

㊆化裝宣傳、如遇各種紀念日、作擴大宣傳時、本館遊藝部全體人員、得於各遊藝場等處化裝演講、並表演各種戲劇技藝、以喚醒民衆注意之、

濟寧蝗災慘重
秋禾完全絕望

【本報濟寧訊】本縣水災甫過、蝗災又臨、濟民不幸、可謂極矣、近據二、三、四、五、六區、各鄉鄉長呈報、近日突到大批蝗虫、遮天蔽日而來、各鄉高阜地、所有未被水淹之秋禾、悉被蝗虫食盡、惟恐青苗發出、亦不敢播種、民食無望、二麥農民、幷途生活堪虞、特呈請縣署設法救濟、縣知事劉逸民、據報後、於日昨特另親赴各災區、輪流視察、不憚煩勞、目睹慘狀、萬分悽涼、返署後、當即飭秘書、建設二科、詳細繪圖造冊、呈送省署、以備調查施振云、

江都 賑務分會成立
省聘姚本善爲主任

【中央社揚州八日電】江蘇省振務分會、爲強化各地振務起見、特普遍設立各縣支會、辦理全縣振務事宜、江都方面業經省會函聘縣黨部常務委員姚本善、縣長潘宏器爲當然委員、並指定姚本善擔任主任、同時令飭地方公正士紳中遴選委員一人、報請省方加聘、經姚潘兩氏一再鄭重商討、除擬聘現任商會會長、張少甯爲委員、報請加聘外、並擬定組織規程、辦事細則、呈請省會核備、一俟奉准、即行正式成立、

濟南市教育局 擴充初等教育
增設學校改訂教員待遇

濟南市公署、自機構以來、各部工作已踏進猛躍之階段、現該署教育局、以本市日趨繁榮、人口已將近六十萬、故普及全市教育、實爲刻不容緩之要務、茲悉該局現已擬定擴充初等教育計劃、茲錄其計劃書全文錄次、

（甲）增籌經費

㊀城區小學校經費之增籌、查本市城區小學之經費、向係依諸市款、本年度（二十九年）預算、業經規定增籌方法、除現時縣市稅收機關正在清劃之中、劃淸以後、市收自增、預算得以追加外、並擬指定教育附捐及義務教育費、全體劃作興學專款、以利進行、又市有學款學田自事變後、案卷損失、無從攷查、現亦擬乘辦理土地陳報之際、以重公物而裕學款、並擬請省公署酌給補助金費用、專作補助推進義務教育之用、

㊁鄉鎭小學校之經費、本市鄉鎭小學、因農產經濟破產地方元氣未復、就地籌款辦理困難、現亦全用市款、惟測將來情形、即本年下半年亦然仍用市款不可、惟以本市人口增多應就學之兒童、爲數甚多、全用市款、勢難普及、擬自下年度起、除款外、其新設學校、擬一方面督令自行籌辦、一方面再按照班級之多寡、及學校之成績、約予補助高級小學每月自十五元致四十元、初級小學每月自五元至十五元、應需之款、擬於下年度預算內列一總數、再行約量分配、以樽節開支、

（乙）培養小學教師方法、

㊀小學教員之培養、查本市爲省垣所在之地、人文會萃、加以省方辦理之各小學教員訓練班、而卒業學員、多在當地服務、因之人材尙不感缺乏、但爲增進教師之修養起見、亦迭於每年暑假期內、辦理小學教員暑期講習會、自施行以來、成績尙屬見著、嗣後仍繼續辦理、並另擬分年計劃依次施行之、

㊁小學日語教員之培養、查本市自省市設立日語專科學校以來、畢業學生多在當地服務此外通曉日語人員亦甚爲不少、故師資尙不感缺乏、惟日語人材各方面均需用甚多、出路至廣、將來必有供不應求之勢、茲爲預防其缺乏並普及日語教育起見、擬於下年度辦理小學教員日語講習會、抽調市屬、現任小學教員、分期講習、其成績優良者、即可酌量令其兼授日語課程、以期日語教員易於取材、而亦利於普及日語教育、

（丙）小學校之恢復

㊀城區小學之恢復、查本市事變以前、舊有之各市立小學、現經迭次計劃恢復、城關各校、大致均已復學、商埠各校除已恢復者外、其餘各校、均因校址已作他用、故一時不易恢復、

㊁鄉村小學之恢復、查本市舊有之鄉村小學、共十七處、其中損失程度輕重不一、茲一律恢復、幾同新設、勢所難能、擬先恢復北壇莊與沙王莊二校、其他各校、應斟酌情形、分期恢復、或另設新校、

（丁）私塾教育

㊀現在各區私塾之數目、查本市舊分爲十自治區、共計私塾二百七十八處、學生四千九百五十餘人、

㊀私塾改良之方法、本市對整理私塾曾經擬有取締私塾暫行規程、飭其分別照章辦理登記手續、並隨時派員抽查以期改進現全市已遵章登記者已有一百一十四處、其他亦均在辦理中、並擬於最近時期內、辦理私塾訓練所、分期限訓其成績優良者即改爲代用小學、其成績過差者、即勒令停閉、以防流弊、

㊄下年度小學教員之待遇、本年度市立小學教員月薪數目、日語教員爲四十元、級任等三十六元、科級爲三十三元、無論任課於高初級均一律、擬自下年度起、按教員之履歷及教學之成績、規定月薪等第、其成績優良者、即依本級以次遞升、以示鼓勵、俾得安心服務、而增進教學效率云、

泰記煤號經理戴其南啟事　本號開設數月、現決重整店務縮小範圍、耗甚巨、於十月一日起自行經理、以謀發展、誠恐各界未明眞象、特此登報聲明　泰記煤號經理店事　B1818

一品公寓　西式房間、禮堂屋頂、開幕伊始、長期顧客、空氣流通、佈置新穎、定價低廉、尤所歡迎　地點　太平橋南九十號（即蘇道部東首）　A371

打字　本所開辦已十二年、因中日事變停閉、現奉京市府批准備案繼續招收第四十六期中西文打字學員、以應社會之需要、兼修理華文打字機、西文打字傳習所、鼎章函案附郵、三分再英文、補習已開班、南京市私立新民中　所址石鼓路132號萬有米號內二進　A734

盛錫福　本年度最新鮑魚式　帽業專家　飲久歷史載譽全國　自設工廠出品超衆　分行所建康路三山街　A511

天津三聚鞋莊　中華路一八〇號　本號出品新法製造、時式名鞋、男女新樣、高等皮鞋、原料飛漲之際、仍選最上材料、製造特加精良、出品完備、久蒙賜顧、貨高價實信譽、優等讚許　A514

偉大的貢獻！男女新型!!!皮鞋走　夫子廟華美鞋室　A513

上海分此　大東皮鞋商店　南京太平路八一號之一　皮件定價低廉、出品優美、如蒙賜顧無任歡迎　本店精製男女各種西式高級皮鞋、手提皮包　A737

傳華壽芳社　痔　祕製痔靈散之功效　不用刀割、不用吃藥、無論男女、老痔新痔、內外惡痔、將藥搽上、立止疼痛、化管去毒、潰核除根、神效非常　特價每瓶一元、小樣五角、地址建康路二四二號、門牌記老樹　…

包戒白麵專戒鴉片　一粒靈戒毒特效藥良　吸煙者三日、吸白麵者三星期戒斷、如吸白麵一分者、服此藥一片無須休息、不耽擱工作、永無反覆、無論吸煙多少、服此藥即可戒除、…　一片當日見效、一朝解决　每盒小大盒、貳元、大當盒五元　北門橋中央藥房、南京建康路、上海四馬路、…　A651

白敬字眼藥　店址：南京朱雀路奇望街白下路昇平橋　主治：沙眼、雲翳及各種眼疾、時行目疾　A565

金陵照相館　營業要目：自備最新轉鏡、專門弧光攝影、備置飛馬快機、油彩着色放大　中山路國府路華僑路口　A735

諸君……欲攝現代化的最精美藝術像　請到　亞洲新都照相館　取片準確、包君滿意　太平路淮海路口　電話二三二七四號　夫子廟龍門街口　A528

王氏電光照相　拍一張　四寸二元五角、六寸一元五角、美術照一張送十寸放大　白下路內橋口　A511

大同照相館　營業要目：自動轉機、弧光攝影、照相材料、油彩放大　中山路國府路口　電話二三五六九　A510

南京唯一　福記照相材料行　白下路二二二號　（價目表）　柯達水彩顏色、柔軟乾片、四寸富士全色乾片、六寸富士全色乾片、一百張利根明信片紙、米士爾（强生）、幾奴尼、鉀溴、硫炭養、臭蘇打、赤血鹽、大蘇打　每冊六元八角、每把八角、每打貳元一角六分、每打四元伍角、每包二元六、每磅三元十六、…

天興記無線電行　專售歐美最新式無線電收音機及各名廠無線電應用材料書籍雜誌　精修各種無線電聘有專門技師負責辦理　十月十日國慶紀念本行休業慶祝　地址建康路三一一號（興華銀行東首）　A632

徵聘　茲徵求北京北投教授之專教書者位、意者請即至北京一洋行批投、語言中日、性別不拘、如有發部內面洽、中山路華僑路口　B1710

專門眼科　李眼科醫院　院址中華路內橋（青年會對面）　電話二二四七〇番

明湖春粵菜館　高上筵席　大小宴會　地址中山路四十二號　電話二一八五四

精益眼鏡　中國首創光學自製眼鏡　信譽卓著歷史悠久之眼鏡家　配眼鏡決不能如購普通物件可比、設或戴不合光之眼鏡、對於智識及事業精神、有莫大阻礙、本公司爲全國最進步之眼光學家　▲驗光準確　▲品質高尚　▲儀器精良　▲細工廠球　備新式行黃白夾金刻花鏡架　A616　地址太平路　北樓二號之一八　上海公司、南京路、北天津東京、濟南、分公司

南京無線電學校遷移　校址遷移洪武路二本五四號、特此通告府設日英語速記會計　律師會計事務所　葉光昌　A534

大小洋松廉價出售　本行專配大小洋松及企口板三夾板等一律齊備如蒙賜顧價格克己　遠東木行啟　太平路黨公巷十號　電話二二六二一　A666

鼓樓東　公興行　拍賣器、銀火爐、大小地毯、飲料水器、歡迎投拍物品等　電話三一四二六號　A635

遺失聲明　茲遺失第一二九五二六號任士廉住珠江路十一號市民證一紙、除呈報補領外、特此登報聲明作廢　任士廉啓　B1815

夫子廟華美鞋室股東啓事　本鞋室係於二十七年由同人集資開設、茲有趙某……特此登報聲明　B1823

遺失聲明　茲遺失前綏靖部身分證明書一紙並市民證各一紙、特此登報聲明作廢　胡阿榮啓　B1819

遺失聲明　茲遺失清潔隊衛生字54號張成珍符號一枚、今值工作不便、遺失找尋無效、特登報聲明作廢、新符號出現後偷作無效　張成珍啓　B1816

遺失聲明　本人因衣物被竊、特同時遺失監察院第二十五號證章、補請發給、除呈明外、合亟登報聲明作廢　黃益臨啓　B1807

遺失聲明　逕啓者、敝行失天寶莊友2571號匯票一紙、計洋貳千貳百元、茲已向申莊掛失止付外、特此聲明作廢　德昌車行啓　B1808

遺失聲明　今在北門橋左近、遺失財政部第二九四號證章一枚、除呈請補發外、特此登報聲明作廢　李純達謹啓　B1813

遺失聲明　茲因遺失南京九月廿日由莊揚付六華二申莊匯票一紙、計洋六千元、此聲明倘有人拾得、該莊已止付、特此登報作廢　何利華百貨商店啓　B1790

請吸　最上等的　全祿牌香煙　煙絲黃嫩　「煙味極好！」　價錢公道　「包君滿意！」

南總經理亞東貿易商　地址寶輝里八十號　上海華生煙草公司啓　各香煙店均有出售

寫在國慶紀念日

·特·

今日，欣逢中華民國誕生的二十九年紀念日。在歐亞兩洲展開了人類大屠殺之時，在中國全面和平尚有待於推動之時，我們要鼓舞起熱情，盡情的來慶祝這民國創造日，似乎是不必要的。這不必要祗是說我們不必誇張地來慶祝，我們需要的是沉默的追念和未來的展望。

要追念的是，中山先生在武昌起義時，那革命志士拋頭顱灑熱血的精神，和反正前後中國全民衆的覺醒。他——中山先生和革命志士們，是給中國以新生，從封建的氣圍裏爭取了中華民族的解放，它不僅是中國史上一個劃時代的新的變革，也給世界史上，弱小民族要求自決的一個軒然的回聲。但是，民國締造了二十九年，這些年頭裏，中國民衆是否分享到一點幸福和自由，當局者有未繼承先烈的革命精神，來予中國社會以進展，謀取人民生活之向上呢？沉默的追念起來，却不免百感交集了。猶憶 汪主席於去年今日，曾有一句標語是「創造中國新生命」，中國的新生命的創造，這一年來却已見具體的事實，可是我們，一切繼承革命先烈的志士們，就不該以此為滿足，相反地正還有許多困難和艱鉅，要我們來負担和克服的。也只有肩負起時代賦予的革命的使命，才能光耀國慶，完成新生命之創造。

今日，二十九年國慶的今日，回憶和追念過去，益加深了我們對於把握現實創造未來的信心，這一個信心，是紀念國慶日所不可少的，也是和平建國運動邁進中紀念國慶應有的意義。

我們的國慶日

頑生

一直到七八歲時，我還沒有進過一次城，我所看見的，都是鄉間平靜狹隘的幾條街，學校一放課，就回到家裏，跟幾個鄰居孩子玩着，玩的方法也總是在花台上挖泥，把泥挖出以後，泥一點水在磚石上打起來，到泥打成厚簿樣子時，就大家把泥揑做小人兒，一排排的把他們排在石條上，還揑了好幾方像屋子樣的東西，算是房子，這是我們創造的中國，是的，這是中國的袖珍模型，石條是我們的土地，泥人是我們擁有的人口，方形的土屋，也正有點像上古酋長時代的首都，大概從這時候起，我開始有了一點朦朧的國家概念。但我們並不知道一個國家還應該擁有自己的主權，與人民自由的生活。

那是民國十年十月十日的一天，全鎮居民狂歡慶祝，街頭掛滿了國旗，那時我才八歲，在我念書的小學校裏，舉行遊藝表演，我們的先生也臉上塗畫了各樣顏色，參加表演，扮的是漁樵耕讀，唱着鄭板橋的道情，記得我的伯父扮一個塾師，傻頭傻腦的唱着「老書生……」

父親看着從上海寄來的紅色的報紙，向我講着革命軍武昌起義的經過。

當天晚上學校當局在紅燈國旗下大聚餐，猜拳高歌。歡呼，操場上大放焰火，換了新衣服，擠到街上看燈會。

這是我第一次看見民衆沸騰的熱情，也第一次深切感到中國的可愛，一個有國家的人民是如何值得驕傲呵！

那時父親感慨而企望地撫着我的頭髮，向我說：

「孩子，我們在帝王威權下活了半世，終於看見革命來了，孩子，你們是幸福的，從此可以在我們自由的土地上活下去了」。

到我十四歲的那年，才由鄉間進城讀書去；不久北伐告成，但內憂外患，連年擾攘不安，全國已不再有往日的團結空氣，每屆國慶日，慶祝會固是有的，有時也有提燈會，但總是軍警戒備森嚴，如臨大敵的樣子，父親知我體弱膽小，從家鄉寫信來，囑我不要去參加提燈，羣衆情緒似乎也沒有像我在家鄉時看見的那麽熱烈了。

如今父親已衰老了，我狼狽異鄉，爲衣食之奔走，日惶惶若喪家之狗。家屋也租讓人家了，遙望雲天，故鄉千里，有家歸不得。

二十九年度的國慶又[illegible]了，我又記起了父親向我說過的話，但是我還有什麼可說的話呢？

我要的中國，你在生長，你在進步，你有一天富強起來，也必能有一天如我父親的祝望。

「萬歲！」我們的祖國！

七七 八一三 九一八 到雙十

王京

過了七七，八一三，九一八，而到雙十，這期間，這階段，這過程，好像正是象徵着當前中國的前途。

國人每年從七月開始以來，就覺得日子的苦悶，因爲在這七八九三個月中，都有一天是令我們怿不舒服，可是到了十月，到了雙十，將由愁眉不展而笑顏逐開了。像這個期間，無論如何和中國的過去沒有分別，雖然說九一八在早些年發生，但是我們總把它與七七，八一三排列在一起，成了一連串的苦果，每年每年都放在嘴裏咀嚼，惟有到了十月，看見大紅的兩個十字架，心裏便如上了蜜，漸漸才覺得日子裏還含有一點甜味。

同時，七七，八一三，九一八，雙十，接連起來又如一架樓梯，不爬上七七，八一三與九一八就不能達到，至於雙十，更是望塵莫及。雖然說這些紀念日所含的意義各有所別，然而我始終把它們當作一層樓梯看，七七是一個小階段，八一三是一個小階段，九一八是一個小階段，當然雙十更是一個小階段，因這許多小階段，成爲一個階段，一個過程，才把中國的歷史寫得非常燦爛。因爲每一個階段都是血和汗造成的，七七如此，八一三如此，九一八如此，雙十也莫不如此！

血和汗的代價是十分名貴的，雙十節固然是中國民族的一個偉大的成就，但七七，八一三，九一八今後也將令中國民族成就，還成就就是當前和平運動的開展！

我們每一年在七八九三個月中要悲傷，到了十月却歡快，這是過去的事，今年開始呢，我們因爲覺得七七，八一三，九一八之後，還有雙十給我們鼓舞，給我們努力，給我們血汗，要把這每年七八九三個月和十月聯成一片，我們看到雙十是先烈血汗結晶，同樣感覺到自己今後責任的艱鉅。

再作一個比仿：七八九十是一個餅，七八九是難吃的地方，而十却是爽口處，我們爲使這整個餅統統可以爽口的吃下去，則推有將七八九三個紀念加以改造，而改造的手段，就是和平。

中國民族今後一方面將把七七，八一三，九一八，雙十等這些過程，象徵着中國的前途，同時也應咬緊牙關，爲和平而努力，爲七七，八一三，九一八造成比雙十還要歡快的紀念，那才對得起祖先和下代子孫！

光復與辮子

涵之

日子決不因人們的難過而遲緩地過，民國已翻了二十九個年頭了。今天是十月十日，二十九年前的今日，國人爲欲求得國家之獨立自由平等，演出了一幕推翻滿清建立民國的盛舉。

因爲這一次的盛舉，是中國民族重光，所以一般人把這一次重建歷史的大業稱爲「光復」。大致年輕人稱爲雙十節或國紀念，老輩人不大習慣於這種新法稱呼慶，多數稱爲「光復」。

予生也晚，不僅沒有到武昌去參加起義，連豎白旗的工作都不及去做，這是說來很慚愧的。先父在日，談起光復的情形，精神很足。據說當時人心的緊張與興奮，正和每次時局的特變同樣。一般人所惶惶不安的，是身後拖着的一條又長又粗的「辮子」。這個怪東西，本來並不合乎文武周公孔子之道，但時期一長久，也會認爲這是天經地義的做人必需之品，截而去之，最初幾天也會覺得怪形怪狀，羞答答地不好意思見人。這種見地，正好像滿清本來是異族入主中國，讀點聖賢書的士大夫應該予以反抗，但時期一長久，也會認爲這是天經地義的漢族應認受其蹂躪，倡言革命，倒反而是異端邪說。

幼時聽到關於光復的經過很多，我所最愛聽的却就是一條「辮子」。過去外國人常笑我們身後拖着「尾巴」，與女子纏小脚及手捧水煙筒隨地吐痰等，同作爲中國人的特徵，這是對我們的侮辱。然而我所引以爲快慰的，正是「予生也晚」，我沒有留過辮子。老年人譏笑我們毛頭小伙子懂得什麽，我們這輩小伙子果然懂得很少，但沒有留過辮子，這是頗足誇耀於老年人面前的。

普天同慶

重綠

國慶日，一年一度，民國二十九年，紀念國慶也舉行了二十八次。今年今日，就是正當舉行第二十八次的慶祝國慶大典，全國人民在戰亂之餘，還都之後，理應興高采烈，普天同慶一番。

慶祝國慶，各國都有，過去歐美各國，每以慶祝熱烈聲中，鬧出多少事來，可是咱們中國，儘管慶祝，倘還沒有到這爲慶祝而鬧事的程度，因爲每次慶祝，都不能痛痛快快，官民之間，內心都隱藏着啼笑皆非的隱痛，要是高鼻子綠眼睛不在咱們中國境內來這麼一手 那才會痛痛快快的大慶特慶哩！所以，咱們要把「慶祝」和「紀念」分開來解釋，咱們過去所過的國慶日，實在還不能慶祝，只是每逢十月十日開開會做做紀念。紀念却是應當的，咱們要紀念總理孫先生締造堅苦，和諸先烈的就義勇決。

早些日，報導了中日新關係已經調整，中日兩大民族握起親善的手來；日德義三國締結同盟，共同建設世界新秩序；這倒可以在今日紀念國慶裏值得提出一慶的。但是，咱們還不能大慶特慶，大慶特慶須在實現全面和平之後。

在今日，還都後之國慶的今日，咱們很想普天同慶，咱們又與想怎樣的努力來達到真正的舉行一下普天同慶。在這裏，咱們實在是太迫切等待着的。

雙十節之哀樂觀

江上風

有許多地方中西文化是頗有不同的；我們知道歐美以白色象徵愉快，所以逢到吉慶宴集總以白色擋頭車；（新娘頭御白紗，即喻其光明之意），中國則反其道而行之，以白色作喪服，歐美以「十三」爲忌諱，中國則以婦人爲忌諱，諸如此類的情形很多，往往在中國人見了快活的，西洋人却漠然無動於中；西洋人見了高興的，中國人反大喊晦氣。即如這個「十」字，在西洋人目光中看來，耶穌就死在這上面，睹物思人，何等悲痛、何等哀感，而在我四萬萬五千萬同胞看來這兩個「十」字，正可代表我們的民族魂：她推翻了迂腐老弱的滿清統治，建立起活潑少壯的中華民國；「雙十」永遠放射出燦爛的光輝，我們的內心也永遠燃燒着熱情的火炬。

誠然，在黃帝的子孫看來，這鮮紅的雙十，是多麼的可愛，使我們興奮，使我們安慰，使我們充塞着希望，使我們看出了前程。不過，話又要說回來了，方今世界，戰禍未息，人民流離死亡，尉爲空前浩刧；累得紅十字（Red Cross）會大起忙頭，戴了紅十字的帽子，在槍林彈雨中東奔西跑；掛了紅十字的徽章，在傷兵醫院里氣喘吁吁。這個「十」字就不比那個「十字」了。

今天是雙十節，我高興看見「十」字，明天不是雙十節了，我又害怕看見「十」字了。

是中華民國二十九年的國慶日，我馨香祝告上蒼，以後我所高興看見的「十」字，請多給我見見！害怕看見的十字，請把牠藏了起來！

「血字」漸淡？

江培

拿先烈無量數的鮮血，寫了「雙十節」這三個大字。

年年今日，我們都在紀念着，即便是初小的學生，也會拿他們童稚的聲音說着「國慶日」，雖然明知道他們未必真懂得雙十節的意義，但是我們聽了那天真清脆的聲音，總覺得可喜。——以這樣表面的態度來紀念雙十節，雖有點大對不起先烈，但是能做到「普遍而不深刻」，豈不正是這時代的一點希望和一點要求麽？

關於紀念國慶的文章，由三尺童子之軀做到脫離學校，至少做了二十次，雖然每一次有每一次的變遷，在做者的本身；無論用了如何的努力和感覺，也不過說着那一套的話，唱着那同樣的調子，不過隨着年齡的增加，對於這個不平凡的日子，充滿了死與生的日子，民國以來最偉榮的日子，會再認識一次，再猛省一次。

目前我們應當說什麽話呢？假如一個人是還未昧盡良心，那他所說的話一定不是粉飾太平，一定不是嘻皮笑臉，一定不是幽默風涼，……他所要發的或許不便出口，然而至少對流血的先烈，含有敬意，對肇建民國的艱難，能够明白。我國所要求的，應當是這條心，先烈所迫切要聽的，也應當是這個呼聲吧。

年年今日，我們把國旗掛在街上，我們的機關與學校都放一天假（也許有不少人利用這假日去吃喝嫖賭，去招搖撞騙），我們這樣做，以爲便是紀念國慶，便是「玩了一天」，從不考慮同不思索的人世上是這樣多，他們好像只需要一個消化良好的胃袋和一雙色情狂的眼睛，再添上一枚充滿銅臭的腦殼，和這種人談國慶的意義，不如去「洗煤炭」之爲愈。

許多外國人批評我們不是一個嚴肅的民族，無論怎樣太傷自尊心，我們還是應當來承認我們的不够嚴肅同不求上進，幾世紀以來，我們都是一個國際競走的最可憐的落伍者，我們的先烈無論流了多少血，也振刷不起大家的精神，也灌溉不出自由的花果，也不能使停滯的產業，活躍起來。我們徒呻吟於白種人的鐵蹄下，接受無情的鞭子，我們借洋債，用洋貨，把實藏祇給洋人。我們的工業只是製造熱水瓶與手電燈（原料還是洋貨），我們的農業，是讓窮人餓斃，讓土地荒廢，洋貨進口……我們還談什麽「已經是一個現代文明國家」，我們有那一點對得起爲革命獻身，爲肇建民國流血的先烈？我們到底是一個健忘的民族，麻木不仁的民族，直到現在，還是醉眼陶然，過着下等動物的日子，這責任難道還是推諉到創造民國的先烈枯骨之上？

同胞們啊！我們太冷淡，我們太不努力，我們太容易屈服，我們太不够嚴肅，……我們已經把雙十節這三個血字，漸漸淡忘，一任它風雨侵蝕，再也不來刷新一次，再也不來裝飾一次！像這樣，難道就是黃帝子孫，就是大漢民族的後代？就是配紀念雙十節的國民？

「血字」不能淡。

「血字」應當永遠像太陽那樣鮮朗。

事變後 三個雙十節

··如淡··

中華民國二十七年，是中日事變初定的第一年，那時候，刼後災黎，避難鄉間的，都還沒有相率歸來。高唱抗日的，又隨之大江東去了，所以百業蕭條，市面衰落，生活程度再低也沒有了，然而也正適合一般戰後人民的胃口。

到了第二年（二十八年）政治已上軌道，人民亦回歸樂土，道旁破垣殘壁，整理的整理，修葺的修葺，市面日臻繁榮，百姓安居樂業，生活程度雖略見高漲，但正好與繁榮市面爲正比例，所以倒也並不怎樣感覺難於應付。

今年（二十九年）是事變以來第三個年頭，國民政府還都南京，全面和平，實現有期，我們正該額手稱慶，可是，百物的價格高漲，竟達到二三倍以上，其中雖然一半是受歐戰的影響，但是最大的原因，也還是直接間接受奸商的操縱。

像米，依我國以農立國的立場來說：本不該有如此驚人的價格，然而竟出於意料之外的超過了五六十元一担，其他日用品，也有漲上一倍以上的，也有漲上兩倍以上的，一個普通小職員的微薄的收入，担負如此高昂的日常生活，內心的痛苦，當然有不可以用筆墨來形容盡情的。

劫後人民的生活，誰不是在困苦艱難中掙扎着？那些迫來品，就是再漲上一倍，好在這些是少數資產階級的享受，我們可不需要，儘可不問，我們所希望的！米，日用品，政府能在這幾項上，可以抑平價格的，遲速抑平價格，能够防範奸商操縱的，從嚴防範奸商操縱，則國泰民安，百姓將怎樣的感激政府呢？

雙十節，可欣可賀！

我也說，今年的雙十節，可欣可賀！但希望怎樣擦，去老百姓臉上苦愁的外衣。

徵稿

本刊擬出一「秋遊專號」，希望投稿諸君惠賜佳作。

新聲編輯部啓

專醫花柳
用最新科學方法醫治淋病疳瘡梅毒橫痃魚口皮膚性病等症
淮海醫院
淮海路九三號（抄紙巷口）

中醫劉少如
應診時間 上午九時至十二時在華僑路三號 下午一時至三時在貢院西街卅六號
三時後出診 A751

神針治病
專治男女老幼內外一切疑難大症如咳喘吐血癆傷隔食胸阻胃氣腹痛……
地址 洪武路八條巷西首一號 吳建成啓 A645

南京鍼灸療養院 門診部 療養部
中風不語半身不遂口眼歪斜……
金針科醫師李靖方 A561

中醫張仲樑
兒科專家 兼內婦科 A523
診所 明瓦廊九十八號（原住新街口）

陽光醫院
專門產科 兼治內外各科
附注 本院特聘積十餘年經驗之女醫接生……
地址 評事街166號 電話23076

樵山醫院
專治內科外科性病科 特設電療科愛克司光
門診 每日上午九時至下午四時 星期日下午休診 祝節日全日休診
出診 每日下午
院址 中山路二七一號 A593

性病專科醫師 孫洪模 回京復業
專醫陽萎早洩 腎虧遺精 各期梅毒 新淋久濁 魚口下疳 神經衰弱
用王道藥品科學方法十五年之經驗徹底根治……
江寧府大砂珠巷 博濟醫院 時間不限

省二醫院
內外科 花柳科 產婦科 小兒科 女醫接生 包戒煙毒
院址 碑亭巷二四七 A552

鮑正療養院
時屆秋令，未至寒冬，正戒煙之時也，夏冬兩季戒煙，非失之酷熱，即失之嚴寒，故一年四季中，推春秋兩季，爲戒煙最好時光。
專門戒煙戒毒方法新穎 經驗豐富用藥地道取費低廉 ……
院址：石鼓路35號 門診時間 上午九時至十二時 下午二時至五時 星期停診

天壽參藥號
特設代客煎藥部 接方送到 迅速週到 簡潔衛生
店址 大香爐二三號 A603

專醫痔瘡花柳
包醫各種新久痔瘡不動刀針限期全愈 專治男女花柳性病新法治療澈底除根
醫師 陳郭士榮 A750

國醫汪紹生
上午七時至下午三時 下午三時以後出診
遷居洪武路（原住古鉢營六號）卽盧妃巷中段二四九號 在寓應診 先行掛號預約

百齡醫院
花柳病專門 用科學療法 急慢性淋病，下疳橫痃 男女性病，皮膚病等一切花柳副症 短期根治
統治內外產科 包戒煙毒 割包皮 女醫接生
院址 國府路 電話 A694

初診療所 謝惟仁醫師
花柳科及新法戒煙 時間上午九時至下午四時
地址昇州路二六三號（糯米巷口對） 統治內外各科尤精 A554

廣通醫院
院址（中華路府東街）
包戒煙毒 （精割包皮）
統治內外花柳各科 婦女痛經
醫師韋達三 A436

廣東醫院 醫師程立鈞
專門 戒煙 戒毒
在京有十五年之歷史 章程函索即寄
院址中華路府東街 A549

劉浩醫師 A653

厲羣牙醫師 A551

醫師楊杰：協和醫院
赤貧送診給藥
院址 顏料坊79號 A720

梅毒專療

國藥瑰寶 婦病良劑 調經素 A669

中青齒科醫院
齒科醫師 林中青 全齒科
院址遊府西街45號 電話二二四三六號 A553

國醫楊伯雅先生
子紹伯照常應診
慧園街十三號 楊氏醫室掛號處啓 A738

兒童齒科院
院址 中山路吉兆營 吉兆里三號
附設成人部 院長東京齒科醫學士陳朝政 A737

國醫推拿科徐希濤
專治中風不語半身不遂四肢麻木手足拘攣……
A353

康福多
純淨及合成魚肝油
滋補 療咳 治癆 戒煙

民國二十九年國慶紀念特刊

我們要創造一個革命的新環境
—爲二十九年國慶日作—
林柏生

每年今日，我們都有一番熱烈的慶祝，慶祝是必要的，只是不要忘記了革命先烈以前是怎樣的造成這個日子，全國民衆如今又是怎樣的過着這個日子，

汪先生說過，「革命的進展時期必爲革命的黨領導革命的民衆向前進行，沒有革命的黨，不能將民衆中最覺悟的分子，集合起來，以爲民衆之前驅，沒有革命的民衆，則不但革命的黨孤軍深入，而至於失援，而且革命的黨，其本身就失了勇氣，所以革命的進展時期，其現象必爲革命的黨爲民衆積極努力，擔負責任，而革命的民衆對於黨，堅決的信任有熱烈的擁護，視黨的革命成功，爲民衆的革命成功，於是革命的潮流，乃洶洶湧湧，猛向前進，這種現象形容起來，可以叫做革命的新環境，在這種革命的新環境之內，能將社會的一切力量都集中於一點，眞是無堅不摧，沒有其他勢力可以對抗的，由此進而不已，則革命之成功，指日可俟了」，

辛亥以前，革命黨人，抱定了「爲民衆努力，担負責任」的決心，從事於理論的，社會的，軍事的，鬥爭，乙未中國同盟會成立，民報出版，革命進行，在理論上，在行動上，有了一個領導的中心，在這個中心領導之下，革命黨的主張和民衆的要求，合在一起，革命黨的力量，和民衆的力量，也合在一起，革命黨爲民衆而犧牲，民衆爲革命而努力，革命的環境形成了，辛亥革命便如瓜熟蒂落，一舉成功，

辛亥之役，反革命上層構造的中心，雖然打破了，然而革命新階段的中心，尚未確立，在一羣大大小小殘餘的反動勢力錯綜影響之下，革命份子爲所搖動，革命民衆爲所迷惑，革命的環境漸漸的消失了，於是乎辛亥的成功，結果却是失敗，前事不忘，後事之師，要怎樣創造一個革命的新環境呢，

第一，要有一個領導的中心，第二，要這個領導的中心，和全國民衆合在一起，成爲全國民衆所共同擁護的中心，而不是和民衆遠遠隔離，名實不符的中心，

現在一般民衆，最大的毛病不是消沈，便是橫決，甚麼叫做消沈呢，一般民衆，流離顛沛之餘對抗戰失了希望，對和平也沒有熱心，只好苟且偷生，得過且過，以此而言戰爭，戰爭不會勝利，以此而言和平，和平也不會成功的，我們必須使一般民衆知道，戰爭固然是一條絕路，可是戰爭之外，還有一條和平的生路，和平之所以可能而且必要，不單是消極方面，因爲不能再戰，今日才不得已而和，最重要的，是積極方面，因爲從前不得已而戰，既然可和，和而有一個更崇高更偉大的遠景，就應該提起熱烈的革命情緒，從和平中開闢一條救亡圖存的生路，

然而這絕不是白白靠幾句空泛的標語口號，所能做得到了，只在在事實上使和平的發展和民衆的要求合在一起，拿着和平的事實才能夠鼓舞得起民衆的熱烈的情緒，也只有鼓舞得起民衆熱烈情緒之後，才能使和平反共建國運動在一個中心領導之下，成爲廣大的民衆運動，洶洶湧湧，猛向前進，

甚麼叫做橫決呢，消沈是弱者的自殺，橫決則是弱者的報復，所謂食砒霜喂老虎，其結果也不外乎自殺，那些『與其亡於日本，不如亡於蘇俄』，以及焦土戰游擊戰的理論，都是利用這種變態的弱者心理製造出來的，共產黨徒常常自誇道，日軍只能佔領點與線，不能佔領面，爲甚麼呢，他們以爲從李自成張獻忠的流寇戰術裏，學得了食盡燒光的法寶，游擊則佔了無可守，焦土則佔了無所用，所以拚命加緊那蹂躪面的工作，以此爲避免佔領的唯一策略，

我們必須使民衆知道，如今是救亡的時候，不是選擇亡國的時候，是保全民力國力的時候，不是摧毀民力國力自促滅亡的時候，只有一等奴才總會於國之未亡就賣身投靠，選擇定亡國後的主子，而不思及其未亡，謀所以挽救之方，我們更要使民衆知道民力國力保全得一分是一分，面的蹂躪，能不避免佔領，尙未可必，而民力國力之摧毀，即是斷定了的，民力國力摧毀殆盡，國隨之而亡，種亦隨之而滅了，面的保全，與面的蹂躪，這就是和平建國與抗戰禍國最大的分野，

然而這也絕不是白白靠幾句空泛的標語口號所能做得到的，我們必須腳踏實地的去做那面的保全與面的復興的工作，解除人民的痛苦，掃蕩人民的蟊賊，把人民的力量，建設的結果一點一滴的積聚起來，成爲鞏固和平復興中國建設東亞的廣大的革命基礎，我們當前最大的任務在此，和平運動最後的成敗，亦胥繫於此，

消沈與橫決都是要不得的，我們必須本條理的宣傳爲切實的努力，鼓舞起全國民衆熱烈的革命情緒，創造一個革命的新環境，

有人說道，如今是甚麼時候了，談甚麼革命，說甚麼黨，我們要正告他們，

爲完成革命，爲貫澈和平反共建國運動，爲掃除反革命反和平的惡勢力，爲打破歐美侵略主義之支配，爲建立民族共存共榮的東亞，我們需要革命，

爲集中全國人民的力量用之於建設復興，用之於和平反共，用之於分担保衛東亞的責任，我們需要革命黨的正確的領導，

三十年前革命黨人用他們的頭顱，築成了中華民國的基地，我們今日必須繼承先烈的遺志，把我們的頭顱加在這基地上面，使成爲復興民族的一大礎石，建設東亞的一大支柱，

繼承先烈遺志　復興中國　復興東亞

二十九年國慶紀念　林柏生

和平理論的根據
周化人

大凡一種革命運動，必有一種理論做根據，然後這種運動才能夠發展，以至於成功，假使一種運動沒有一種理論做中心，這種運動，就是盲目的運動，結果一定是失敗的，

我們根據這種原則來看一看本黨革命的事實，辛亥革命是本黨革命第一個階段，辛亥的革命運動，是拿那種理論做根據呢，當時總理鑒於滿清政治的腐敗，便決意推翻滿清朝的統治，滿清是由外族入主中國的，滿洲人做了中國皇帝後，便用種種方法箝制中國人，更用科舉的方法籠絡中國人，使中國的知識階級，完全降服，這樣便安安穩穩的統治了中國二百年，直至太平天國崛起，中國的種族革命，才開始抬頭，當時洪秀全等拿起「反清復明」的種族革命口號來號召，得到廣大民衆的擁護，所以建立起太平天國的政府，只可惜洪秀全楊秀清等未能澈底認淸民族革命的意識，又以基督教的天父天兄做迷信偶像的護符，而內部思想複雜，不能團結大家都想做皇帝，於是在南京關起城門來自相殘殺，結果便歸於失敗，可是太平天國雖然失敗，但「反清復明」的口號，仍流傳於民間，所有洪門會，三合會，三點會等民間祕密組織，均以「反清復明」爲宗旨，總理幼年時得聞洪楊遺老的故事講述，毅然懷有種族革命的思想，及甲午戰後，清廷的腐敗無能，全般暴露，總理乃決定「推翻滿淸」的革命口號，因爲要推翻滿清，中國才能得救，同時總理鑒於十九世紀民權革命的潮流，風靡全世界，推翻滿淸之後，一定要「建立民國」才能長治久安，於是「推翻滿淸，建立民國」的兩個口號，便成爲辛亥革命的行動指標，也就是辛亥革命運動的理論根據，有了這種正確的理論根據，做革命行動的中心思想，所以革命運動一天一天的發展，總理進行革命時，雖然經過許多次失敗，但是有了革命的中心思想，絕不因失敗而氣餒動搖，而且再接再勵當時的知識階級認識總理的革命理論者，亦日逐加多，於是本黨的組織亦日逐擴大，而革命勢力因之而澎漲，因爲一般愛國之士，認識了非「推翻滿淸，建立民國」，不能挽救中國的危亡，所以不惜犧牲，前仆後繼的爲國家民族，而貢獻其生命於革命，卒之辛亥一役遂告成功，這便可以說，辛亥的革命運動，因爲有了「推翻滿淸，建立民國」的革命理論做根據，所以辛亥的革命才能夠發展，才能夠成功，

民國十三年本黨改組後之國民革命運動，爲本黨革命的第二個階段，國民革命的口號是什麼，主要的是「打倒帝國主義」，剷除封建勢力」，這兩個口號，可以說是國民革命的主要目標，爲什麼規定這兩個口號爲革命目標呢，因爲辛亥革命雖把滿清推倒了，但去了一個宣統皇帝，却變成許多的小皇帝，民國的招牌，雖掛起來了，但民國的權力，却握於北洋軍閥和官僚之手，這些軍閥變成了小皇帝之後，爲擴充他們私人的權力及穩定他們的統治起見，遂勾結帝國主義，做他們的後台，而帝國主義，亦利用此等軍閥作他們侵略中國的工具，在這種帝國主義與封建軍閥互相勾結壓迫之下，全國民衆陷於水深火熱的境遇，無以爲生，所以本黨對這些事實，提出「打倒帝國主義，剷除封建勢力」的正確口號，以爲革命行動的指標，當時有知識的青年以及農，工，商各界，爲解除其自身的痛苦，一致的擁護這兩個口號，贊成本黨的主張，所以國民革命的運動，遂蓬蓬勃勃而起，成爲革命的高潮，一般青年投身於國民革命的熱情如狂如醉，故十五年出師北伐，不兩年間，而全國統一，此次國民革命運動之發展及其成功，我們可以說是因爲有了「打倒帝國主義，剷除封建勢力」的正確口號，做革命理論的根據，所以國民革命才能夠發展，才能夠成功，

現在我們這次和平運動，是本黨革命第三個階段，和平運動是拿什麼口號來做革命理論的根據呢，這就是「實現和平，實施憲政」，我們知道和平是戰爭的對待名詞，我們因爲反對戰爭，所以主張和平，實施憲政，就是要造成民主政治，民主的反面，就是獨裁，我們反對獨裁，爲什麼要反對獨裁呢，

第一，因爲中國的獨裁者，出賣了國民革命所流的血，國民革命要打倒帝國主義，而獨裁者却賣身投靠於帝國主義，國民革命要剷除封建勢力，而獨裁者自身却變成新的封建勢力，他把我們十五年以來犧牲流血所得到的代價，拋棄得乾乾淨淨了，所以我們要反對反動的獨裁，

第二，因爲中國內獨裁者想告成全國唯一的領袖地位，故不惜假借外力，消滅異己，這就是所謂「攘外以安內」的陰謀，他想藉着對外戰爭的手段，來消滅異己的軍隊，爲着個人的地位，不惜以國家民族爲孤注一擲，這種以國事爲兒戲的舉動，我們是要反對的，

第三，因爲中國的獨裁者只顧他個人的利益，不顧全國人民之生死存亡抗戰到底，爲的是造成他民族英雄的虛榮，因爲要造成他的虛名，致使全國的領土大部份歸於淪陷，全國的人民，大部份流離失所，這種只顧個人的利益，不顧全國人民死活的獨裁誤國政策我們是要反對的，

第四，外國的獨裁者，只聞其爲國家的利益而執行獨裁的政權，從未聞爲其個人生活的舒適，而預置鉅產於國外，可是中國的獨裁者却適與之相反，國家與人民可以置諸度外，個人的私產却數千百萬安置於倫敦與紐約，預備將來失敗之後，可以到海外去做寓公，這種營私舞弊，不知國家爲何物的獨裁者，我們是要反對的，

我們反對獨裁，是因爲獨裁者只知有己，不知有國，不知有民，根本他已成爲全國民衆革命的對像，他沒有資格代表我們去講和，我們要拿出國家主人的資格來反對獨裁，要求實施憲政造成民主勢力來消滅獨裁，因此實施憲政便爲時代潮流所要求，而爲和平運動一個重要的口號，

和平運動另一個口號是『實現和平』爲什麼應要實現和平呢，因爲抗戰是誤國，只有和平才能救國，我們遍讀總理遺教，從沒有教我們用戰爭去爭取，國家之生存與獨立，總理臨終的遺言是『和平奮鬥救中國』，本黨的黨訓是『忠孝仁愛，信義和平』，總理的思想是一貫的主張和平，我們是根據總理的遺教來實現和平的我們所要實現的和平，並不是如甲午戰敗之後的言和，也不是如法國打不過德國之屈服的求和，我們的尋求和平，是爲着東亞和平的百年大計，總理在「大亞洲主義」講演中告訴我們，「在亞洲東部最大民族，是中國與日本，中國同日本，就是這種運動的原動力，這種原動力，發生了結果之後，我們中國人此刻不知道，你們日本人此刻也不知道，所以中國同日本，現在還沒有大聯絡，將來潮流所趨我們在亞洲東方的各民族，必定是要聯絡的，東西兩方民族之所以發生這種潮流，和要實現這種事實的原故，就是要恢復我們亞洲從前的地位，」

總理在十六年前，就指示我們，中國同日本，將來一定要聯絡的，以亞洲最強的日本和亞洲最大的中國爲亞洲解放的原動力，然後才能恢復我們亞洲固有的地位，我們本着總理這種遺教，中日兩國不特要實現和平，而且要澈底合作，這是和平理論第一個根據，

其次，總理告訴我們，「中國革命之成功，有待於日本之諒解」，汪先生接着解釋說，「日本是東亞一個強國，經濟，軍事，文化着着先進，最近數十年，可以說無日本則無東亞，中國事事雖然落後，却是東亞一個地大人衆歷史深長的國家，如果要強盛起來，日本必然要知道中國的強盛對於日本會發生什麼影響，於日本有利呢還是有害，如果有利，日本當然願意中國強盛，願意與中國爲友，如果有害，日本必然要將中國強盛的動機打消了，去決定與中國爲敵，以一個剛剛圖謀強盛的中國，來與已經強盛的日本爲敵，勝敗之數，不問可知，——中國革命之成功，怎樣才能於日本有利呢，中國與日本外交方針一致，軍事方針一致，更進而根據平等互惠之原則，以謀經濟合作，這樣中國的強盛，便於日本有利而無害」，這一段說話，很明顯的說明中國革命之成功，必須與日本合作，我們爲着中國革命的前途，一定要依照總理的指示，求得日本的諒解，這是和平理論第二個根據，

再次是百餘年來亞洲爲歐美帝國主義及第三國際赤化勢力所侵襲，亞洲各國一個一個的被其征服，或淪爲保護國，或降爲殖民地，亞洲的命運，遂繼非洲之後握於白種人的手中，總理看清楚了這種事實，所以提倡大亞洲主義，聯合亞洲的民族，抵抗亞洲共同的敵人，日本的維新，掙脫了白人的枷鎖，這可以說是亞洲革命的第一步，中國的革命，也可以說是亞洲革命的第二步，所以日本的維新和中國的革命，都是亞洲民族的解放運動，既有共同的利害，又有共同的敵人，彼此是應當同舟共濟，同心協力，以求整個亞洲民族的解放的，這是和平理論第三個根據，

再其次日本方面提出了建設東亞新秩序的口號，據日本方面的名流學者解釋說，「東亞新秩序，就是對東亞舊秩序而言，所謂東亞舊秩序，就是帝國主義者用以束縛亞洲的枷鎖，他們用經濟的政治的軍事的力量，來造成種種的不平等條約，使我們亞洲民族，不能發展，不能圖存，而至於淪爲他們的殖民地或保護國，這種舊秩序一日不打破，我們亞洲人是永無翻身之日的，日本明治維新，是打破這種舊秩序的先聲，日本今日雖然成爲獨立富強國家，但中國及其他之亞洲各國，仍然呻吟於東亞舊秩序束縛之下，故願協助中國取消不平等條約，共謀建設東亞新秩序，以保衛東亞」，板垣參謀長亦說，「建設東亞新秩序之目的，在使中國復歸於中國，日本復歸於日本，東亞復歸於東亞」，米內首相曾經聲明，「中日互相尊重國家與民族的本性，互相警戒唯物赤化之侵襲，以此確立東亞之和平，建立互惠之經濟」，建設東亞新秩序的內容既是如此，則和大亞洲主義的目標，完全相同，中日雙方既已覺悟到亞洲的共同目標，一定要互相協力以實現大亞洲主義的理想，這是和平理論第四個根據，

我們根據上述各點的分析，可以明白「實現和平，實施憲政」，兩個口號，是和平運動最正確的理論，因爲有了這種適合於時代所要求的理論，所以和平運動才有一日千里的發展，雖然和平運動期中，犧牲了許多同志，但後死的同志，仍然再接再厲，將來和平運動的成功，是指日可待的，

但是，現階段的和平工作，離成功之道尙遠，我們要繼續着本黨辛亥革命「推翻滿清，建立民國」的革命精神，和國民革命時代「打倒帝國主義，剷除封建勢力」，的革命精神，來完成這次和平建國的重大使命，

國慶紀念獻辭
趙毓松

今天是中華民國建國廿九年的國慶紀念，我們追懷革命先烈艱難締造的偉績，感覺到無窮的歡欣與振奮，同時念到目前國勢陵夷衰微的現象，內心又不覺引起了無限的沉痛與悲哀，

中華民國自建國以來，卅餘年之間，禍變不息，國本大傷，民主共和，徒有虛號，現代國家終未完成，中間雖經不少志士仁人，在艱難困苦的當中，毅然以救亡圖存爲己任，然而有的因爲環境太惡，無力應付，有的因爲政策錯誤，補救爲難，結果無不歸於失敗，遂使東方病夫，病上加病，差不多弄到羣醫束手，施治無方，國家民族的生命，眞是危險到了極點，

國家民族在這種微弱疲敝狀態之下，秉國鈞者對內正宜修養生息，愛惜民力，對外更當忍辱負重，親仁善鄰，再經過十年生聚十年教訓之後，飄搖不定的國本，庶幾可以確立，微弱不堪的國力，庶幾可以內充，自助自立之道，莫善於此，殊不料蔣介石之徒，不度德，不量力，在政治經濟軍事外交一切皆無充分準備之時，竟至對外輕啓戰端，把整個國家民族葬送到苦悶無底的深淵，三年盲目的抗戰，誤國之咎，雖百口無以自解，抗戰政策，既經失敗，舉國人心，彷徨無主，當着這危急存亡進退失據的時候，幸有汪先生抱着大無畏的精神，挺身而起，高揭和平反共建國的旗幟，不到幾個月的時間，舉國人心，翕然景從，於是國民政府根據汪先生的主張，與日本當局的諒解，正式宣言還都了，

國民政府的還都，係站在獨立自由的立場，與日本調整國交，恢復友好，半年以來，國民政府在汪先生領導之下，政治的設施，逐漸的表現成績，社會的狀況，漸次的恢復秩序，欲哭無淚的劫後遺民，也漸次的開了笑口，今年的國慶，別無可慶，所可慶者，只此而已，

惟是國家經過大災難大破壞之後，要謀恢復原氣，重建復興的基礎，全體國民不可不認清時代與環境，決定今後努力的途徑，

㈠全體國民必須集中於和平反共建國旗幟之下，擁護政府信賴政府，並在政府指導之下，重新團結重新組織起來，共同負擔和平反共建國的使命，

㈡自日德義三國同盟成立以後，世界的情勢，突然轉變，東亞新秩序的基礎，已經樹立，世界舊秩序，將隨大英帝國的沒落而趨於崩潰，我們今後要謀國家民族的生存與出路，只有努力參加新秩序的建設，決不可再乞靈於行將崩潰的舊秩序，

今值國府還都第一次的國慶紀念，我默念國家民族的前途，不覺憂喜交集，百感叢生，謹揭櫫以上二義，爲我們今後致力的方針，並願與我憂時愛國的全體國民共同努力，求其實現，

如何紀念國難當中的國慶日？
傅式說

一年一度的國慶日，到今朝已經是二十九年度了，中華民國自從成立迄今，可以說無時無刻不在風雨飄搖，內憂外患中度着艱辛的日子，然而到如今中華民國總還是在東亞大陸之上，屹然地存立着，此後仍將千年萬代地繼續存在下去，誰也不願意將祖先遺留下來的國族山河，在我們這一輩人手中全部斷送，所以每逢存亡絕續的當口，總得有興亡續絕的辦法，來挽回國運，使大家仍舊能夠在萬分苦難中來紀念這彌可珍貴的國慶佳日，

近年來重重疊疊的國難，其嚴重的程度，莫過於這一次『三年餘的無底抗戰，結果是市廛邱墟，茅檐灰燼，大好河山，盡成焦土，整個國家，弄得來支離瓦解，百孔千瘡，歷祖歷宗篳路藍縷，千辛萬苦締造成功的中華民國，幾幾乎要眼見着走上滅亡崩潰的絕路，我們的和平運動，就是救國運動，目的要想將垂危的國家，挽救起來，要想將已失的國權，逐漸收復轉來，我們今天能夠在南京重見青天白日旗下面，紀念國民政府還都後的第一次國慶，這就是和平運動的成就，也就是和平運動的收獲，然而在目前，和運僅有初基，未竟全功，還沒有達到解除國難的地步，換言之，國難的嚴重程度，並未因和運而有所減輕，和運僅不過指示出一個救國的方針，倘能按照這方向，依預定的步驟進行，一定可以達到復興中國的坦途，不過如何使大家一同走上這條康莊大道，還得待吾人之努力，

古人說，「多難興邦」，這句話的意思，並非說多難之後，即可興邦，要是如此，中華民國早就應該興隆了，因爲這二十九年以來的國難，可以說到極點，豈還有不興之理，那麼還會年年要在國難中慶此國慶呢，所以「多難興邦」這句古話的眞義，是多難之後，必須經過一個階段，然後才會興邦，這個階段是怎樣一個階段呢，就是全國上下齊心覺悟的階段，國家遭受重重的國難，一定有其內在的因素，換言之，國家之弱，一定有其致弱之由，全國人民在遭受了一次一次的國難之後，能夠上下警惕，齊心覺悟，將從前的弱點，一概去掉，洗心革首，重新奮發，那末國難才會解除，國家才會興隆，否則，一度國難，依然故吾，再度國難，麻木不仁，三度國難，國已不國了，多難適足以速亡，那里還會得興邦呢，

在眼前國難嚴重的程度，已到了無可再加的地步，這正是全國上下，齊心覺悟的時期，而且是最後的時期了，要是這一次還不能痛心覺悟，恐怕將來就沒有覺悟的機會，即使覺悟也來不及了，今天是國府還都後第一次的國慶紀念日，所以特別提出如何在國難當中紀念國慶的一個問題來和全國同胞同志談一談，我們認爲目前國家處境，雖萬分危殆，然而決沒有到完全絕望的絕境，對外我們已經有了和平的基礎，對內我們也有了建國的準備，我們對於國家的前途，雖尙無確實的把握，但總之是有挽救的辦法的，目前我們唯一希望，就是全國上下，要齊心覺悟，來渡此難關，國家弄到如此地步，決不能完全歸咎於外力的侵蝕，論到內在的腐敗，則全國人民程度雖有深淺，罪孽雖有大小，但總之都負有相當的責任，亦斷斷不能專諉之於任何一黨一派，或任何一個階級的，從前種種譬如昨日死，今後種種譬如今日生，而今而後，總得大家能認清環境，正視現實，不再虛驕浮囂，不再因循顢頇，改正向來腐敗萎靡，頹唐自私的惡習，而代之以沉着嚴肅，振作緊張的精神，總括一句，全國上下，大家都拿出良心來做人，那末才能渡此難關，復興國族，

汪先生在去年國慶日說，「全國同胞，快些起來，將今日以前一切舊污，洗刷乾淨，今日以後，重新創造出中華民國之新生命」，我們在今年的國慶日，仍舊希望中華民國的新生命，從全國上下齊心覺悟中，滋長起來，

京市教育局長發表「雙十節感言」
徐公美

民國肇造，二十九年，若云卅載爲世，已近一世矣，在此廿九年之長時期中，禍亂不已，天災薦臻，全國同胞，輾轉於流離顛沛之中，生活於飢餓兵匪之內者，不知凡幾，今復變本加厲，殘民以逞，抗戰三年，失地殆盡，馬喪於野，鶴乘夫軒，主將驕敵，兵無鬥志，偏安西蜀，妄言勝利，懲前毖前，不勝戒懼，吾人於今年國慶紀念中，憂懼不遑，慶於何有，鄙人尙有不能已於言者，謹爲實達陳之，戰爭消耗，民生艱困，救死不贍，奚暇禮義，前維新政府於戰後滿目瘡痍中，內撫彫殘，外鳩離散，建學育才，復興絃誦，國府還都，人材蔚盛，復興教育事業，尤不遺餘力，然負復興教育之責者奚在乎，曰在夫三者，政府教師學生是已，考之周禮地官大司徒，施十二教焉，一曰以祀禮教敬，則民不苟，二曰以陽禮教讓，則民不爭，三曰以陰禮教親，則民不怨，四曰以樂禮教和，則民不乖，五曰以儀辨等，則民不越，六曰以俗教安，則民不偷，七曰以刑教中，則民不虣，八曰以誓教恤，則民不怠，九曰以度教節，則民知足，十曰以世事教能，則民不失職，十一曰以賢制爵，則民愼德，十二曰以庸制祿，則民興功，由是以鄉三物教萬民而賓興之，至於鄉大夫受教於司徒，而頒之於其鄉吏，使各以教其所治，三年則大比，考其德行道藝，而興賢者能者，鄉老及鄉大夫，以禮賓興之，獻賢能之書於王，所謂使民興賢，出使長之，使民興能，入使治之，禮記云，古之教者，家有塾，黨有庠，州有序，國有學，可見吾先民對於教育事業，如此其殷勤周至也，十年樹木，百年樹人，苟欲強國，必先教民，今政府內求統一，外謀和平，以完成建國之大業，是復興教育事業，政府自有其縝密之計劃矣，師者人倫之表儀，學識之引導，位尊任重，不宜妄自菲薄，懶擬顯達，世固有逐貧楊雄，送窮韓愈，子雲身爲黃門侍郎，退之曾充國子博士，雖非顯宦，尙任官職，猶爲貧累，今日教師清苦，遠過二公，實有冬煖而兒號寒，年豐而妻啼飢者，物價高漲，生活日促，束修所得，不足養家，仰屋興嘆，無怪其然，提高教師待遇，政府固已籌之熟矣，然教師亦有其應盡之責任存在，教必有法，發然後禁，則扞格而不勝，時過而後學，則勤苦而難成，雜施而不遜，則壞亂而不修，獨學而無友，則孤陋而寡聞，燕朋逆其師，燕辟廢其學，此六者，教之所由廢也，明知教之所由廢，而行不知修，學不加長，濫竽教職，志在溫飽，是謂食教，其弊一也，曾子每日三省其身，傳人先自學習，不習而教，何以誨人，學無所得，奚貴於教，教然後知困，知困貴能自勉，否則以訛傳訛，誤人子弟，或有吟其佔畢，多其訊言，及於數進，而不顧其安，使人不由其誠，教人不盡其材，故學者難終其業，其去之必速，是曰混教，其弊二也，視皐比爲祿位，以辦學爲進身之階，奔走權勢之門，聯合躁進之輩，惟圖濫用私人，嫉視賢俊，不顧教育之前途，所謂怠者不能修，而忌者畏人修，是曰霸教，其弊三也，持此三弊，以從事於教育，則教育奚望改進，今賢能蔚集，學勤行修，人人以培植後學爲己任，知先烈革命之不易，己承先啓後，正吾教育界同仁之責任也，化民成俗，其必由學，玉不琢，不成器，人不學，不知道，人自幼時識字起，由小學而中學大學，共耗去十餘年之光陰，學優則仕，過此則立身社會，朝夕從公，欲再如在校時之專心學問，何可再得，嘗見有學子，以讀書爲家人所強迫，於己身若不相涉者，悵歲惕日，心繫嬉戲，志在干祿，以學校爲傳舍，以畢業證書爲敲門磚，一旦得位，棄其學，如此讀書，是曰虛學，其誤一也，讀書所以明理，明理所以致用，窮則獨善其身，達則兼善天下，世固有有學而不達者，未有達而不由於學者，學不能用，奚貴乎學，顏氏家訓云，梁朝全盛之時，貴游子弟，多無學術，三九公讌，則假手賦詩，及離亂之後，朝市遷革，銓衡選舉，非復曩者之親，當路秉權，不見昔時之黨，求諸身而無所得，施之世而無所用，兀若枯木，泊若窮流，孤獨戎馬之間，轉死溝壑之際，故有眞材實學者，觸地而安，否則雖貴游子弟，亦不可長保其終身富貴，自欺欺人，是曰廢學，其誤二也，事變三年，學子失學者，所在皆有，今汪主席於戰亂之餘，和平建國，挽救危亡，使全國莘莘學子，復得求學機會，宜如何進德修業，自強不息，以謀補償過去之荒廢乎，

國慶畫刊

雙十節　普天同慶

【中央社】今日爲中華民國二十九年國慶紀念日、値此國府還都、國基奠定、本京各界爲緬懷先烈、籌備熱烈慶祝、舉國狂歡、普天同慶、茲分誌各情如次、

——本京熱烈慶祝國慶—— 本京各界爲熱烈慶祝國府還都後第一次雙十國慶紀念日、連日籌備工作、甚爲緊張、各通衢要道口、及各機關團體門首、均搭松柏彩牌、各街道滿貼慶祝國慶標語、龍蟠虎踞之大南京、充滿祥和朝氣、

——分別舉行紀念儀式—— 本京各機關各團體各學校、除一律懸掛青天白日國旗、並放假一天以資紀念外、並分別舉行紀念儀式、如政府方面於上午九時在國府大禮堂舉行慶祝大典、中央黨部各廳部及中央黨務訓練團、中央宣傳講習所等、則聯合於上午九時在中央黨部大禮堂舉行、民衆團體則於上午十時、在市府大禮堂舉行、

——舉行盛大提燈遊行—— 各民衆團體、由市政府領導、舉行盛大慶祝國慶日提燈遊行、於下午三時在鼓樓集中、屆時參加者將達十萬人、燈火輝煌、必有一番空前盛況、

(一)

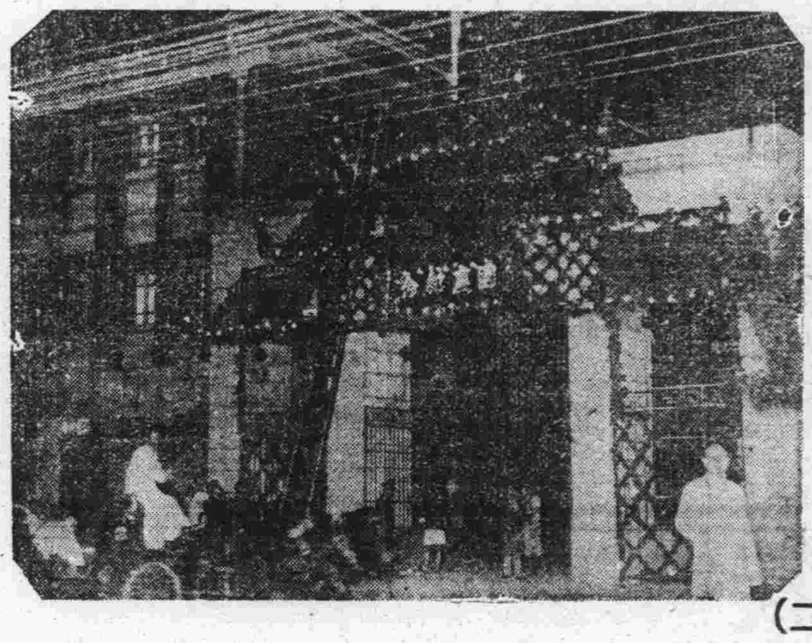
(二)

(三)

(四)

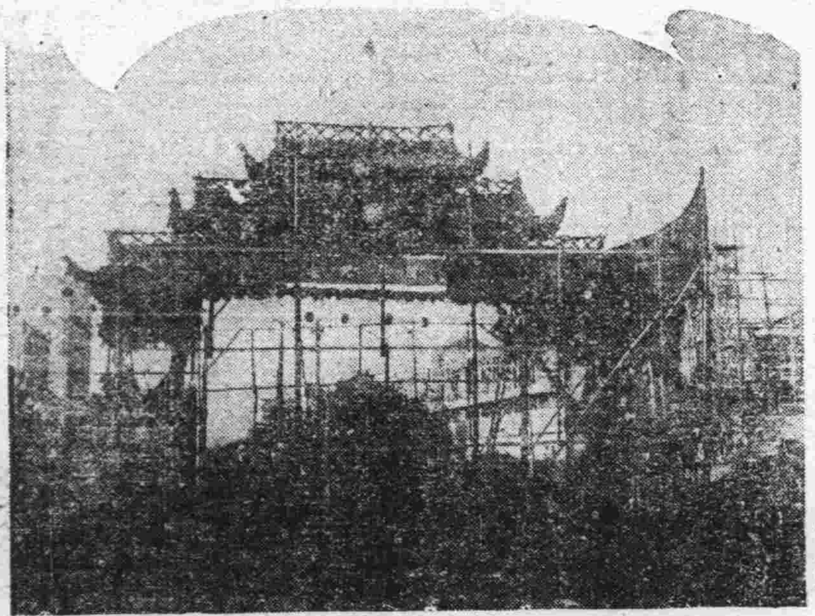
(五)

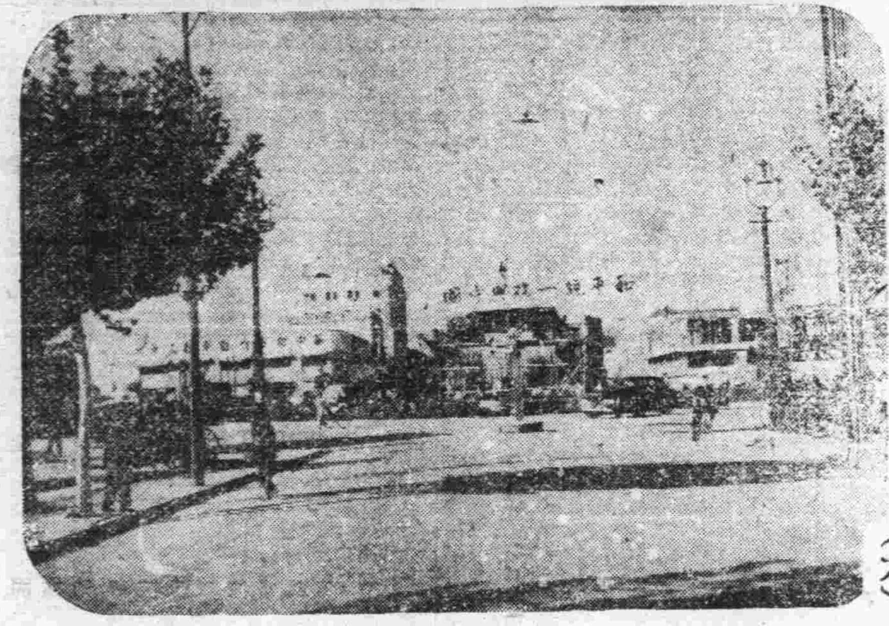
(六)

照相說明

一、新街口復興路口
二、財政部大門前
三、夫子廟
四、新街口廣場
五、新街口中山東路口
六、新街口遠眺

關於團訓『誠明廉毅』的解釋

九月二十一日對中央黨務訓練團訓話　汪精衛

各位同志、今天所講的是關於團訓的解釋、在前幾天、我們同志、要兄弟定四個字的團訓、當時兄弟很躊躇、因爲四個字很不容易概括、尤其是團訓、用四個字、就想把各種要點概括下去、是更不容易的、後來想想、用四個字、固然不能把所有要點都概括了去、卻是最少也可以舉出幾個最重要點、使我們同志一看見就想起、因此兄弟後來還是寫出這四個字的團訓來、現在要把這四個字的內容舉出來、使各位同志明白這裏頭有重要的意義、「誠明廉毅」這四個字、固然不能就概括一切的要點、卻是總可以說把最重要點舉出來了、

先講「誠」字、世間的現狀、有善有惡、我們所做的事、所說的話、有是有非、我們心裏知道是就做、知道就改、然而有一個先決問題、就是老實不老實、這個「誠」字解作「老實」兩個字還不够的、然而我們說慣了、就用老實兩個字罷、如果老實、才有是非可言、不老實就根本不必講是非了、因爲如果不老實、他所說是的、他自己根本就不曾以爲是、他所說非的、他自己根本就不曾以爲非、那還有什麼是非可說、更提不到遷善改過的話了、所以一切的道德如果不從「誠」字着手、是不行的、有了誠、纔有所謂是非、有了是非、纔有所謂遷善改過、我們要做一個人、就要從誠字做起、我們要做現在中國的一個人、現在存亡危急中的中國的一個人、更要從誠字做起、說到這裏兄弟想介紹歐美人同日本人批評中國人的壞的話、固然也有批評中國人的好的、我們今天不必說了我們單把歐美人同日本人批評中國人以壞的話、介紹一些、歐美人批評中國人怎樣呢、說中國人說話含糊、不明確、每一個中國人、你問他一件事情、他總是含含糊糊答你、不肯實實在在說的、這是歐美人批評中國人的話、這個批評、似乎很輕、實在卻是很重、爲什麼呢、因爲歐美人從古就有一種道德是「老實」、心裏恨你、口裏也恨你、如果心裏恨你、口裏不恨你、這就叫做卑怯、卑怯是人家最看不起的、中國人說話爲什麼要含糊不明白說呢、就是恐怕說出來要得罪人、換一句話、就是恐怕說出來要負責任、因爲不敢負責任、所以含含糊糊、使得你這樣解法也可以、那樣解法也可以、一個人弄到不敢負責任、那也無所謂是非善惡了、根本對於是不敢負責任、對於非也不敢負責任、對於善不敢負責任、對於惡也不敢負責任、這還成一個什麼人呢、歐美人批評中國人、說中國人說話含糊不明確、我們認爲他批評得很輕、殊不知這就是說中國人不敢負責任、所以故意說含糊的話來不負責任、日本人批評中國人怎樣呢、兄弟所以告訴各位、隨便拿一本日本人批評中國人的書來看、總有一句話是中國人只曉得愛面子、兄弟可以告訴各位、如果將日本人批評中國人的書都拿來看、決沒有一本不說中國人只曉得愛面子的、這愛面子、似乎也是很平常的事、殊不知只曉得愛面子、而把一切實際的利害看得比面子還輕、那麼、便不惜將他拿做面子的犧牲品、於是乎國家興亡、民族存亡、都是閒閒的、只要面子不傷、就可以過得去了、這個是要亡國的、要滅種的、中國人爲什麼只曉得愛面子呢、因爲沒有想到誠字、明明白白是如此、故意說不是、因爲面子的緣故、明明白白不是如此、故意說是、因爲面子緣故、「誠」一字便沒有了、現在日本人簡直把「面子」兩個字、來做管讀、認爲這便是中國人第一樁要緊的事、歐美人批評我們、說我們說話含糊、這話怎麼講呢、就是不負責任的意思、日本人批評中國愛面子、這句話怎麼講呢、就是不講實在的意思、這兩樣都是「誠」字反對、這兩樣都可以亡國、可以滅種、就時局來說總理民族主義裏、曾說某某幾個國家在幾天以內、就可以亡中國、這句話在「九一八」以後、蔣介石辭國民政府主席職的時候還引用過、到五全大會的時候、還引用過、當時已經有許多人說、這話說出來很難過、所爲長他人志氣、滅自己威風、其實這句話、是頂老實的話、我們只要把民族主義看看、總理把國家的危急、民族的危急、沉痛說出來、人家說中國是半殖民地、這樣說法難道不怕給人家翻成英文法文給歐洲人笑嗎、不管、因爲老實、民國二十三年、日本有一本海軍雜誌裏面有一篇文章、說是如果英美兩國的海軍聯合起來、以數學來計算、十七分鐘之內、日本艦隊完了、這句話也是老實話、他是以數學來計算的、如果英美海軍聯合一起、十七分鐘日本的艦隊完了、爲什麼日本不禁止他說這句話呢、以老實話告訴國民、這樣、他的海軍、永遠不會讓英美的海軍能够聯合、永遠不會讓英美海軍能够集中、英美海軍沒有集中以前他就會想方法把他各個擊破了、這種方法、由於說老實話、所以能一息不懈的想出來不然就會糊塗的拉倒了而事情便終於出來了、我們開仗以來有說過一句老實話沒有呢、我們如果將要丟一塊地方一定說、「轉移陣地」、已經丟了、這一塊地方之後、一定說「已經取得相當代價了」、臨丟的時候、一定說巷戰」已經丟了、並且走得遠了、一定說「取遠勢包圍」、從前兄弟在武漢在重慶的時候、不曉得同多少宣傳的人嘔了多少氣、因爲這樣是不得了的、大家連實際的情形都不知道、如何能想出適應這情形的方法來呢、然而他們說要安軍心、不得不如此怎樣安軍心呢、這種安軍心有用沒有呢、在徐州打仗的時候有這樣一段事、日本的飛機來了、那個領隊的人、就告訴他的士兵說、這些是我們的飛機、趕快迎前去、這是什麼意思呢、是要安軍心、但是飛機來還是來、炸還是炸、這種安軍心有什麼用處、當時大家以爲凡是戰爭的時候、都不免要如此宣傳的、自從歐戰以來、我們看看歐戰的各當局、有這樣的宣傳有沒有呢、對於應該祕密的事情、最多不說、沒有歪曲來說的、我們看看歐洲的戰報、當然各方都有祕密、然而祕密和老實不會矛盾的、祕密是不說而已、不是胡說、有些時候對於敵人還可以用、「兵不厭詐」、但是對於自己國民卻不能詐因爲詐的結果、會使自己國民受騙、一個政府、使自己國民受騙、這是何等危險的事情、我們試將歐戰的各當局來比較一下、法國人說老實話、英國人也說老實話呢、法國人怎樣說老實話呢、他看見德國的軍隊衝破「馬其諾」防線、知道自己兵力不行了、老實就告訴國民兵力不行、立刻就去講和、什麼停戰條件他都受爲什麼呢、他不是發狂、他是比過的、兵力已經破了、現在最亟保存的是什麼呢、就是財力了、一個國家要有兵、要有財、兵力已經破了、不能支持了、趕快講和、使財力保得住、法國是一個農業國家、「馬其諾」防線打破以後、北方的工業的地方也打破了很多、而南方農業的地方還沒有打破、立刻講和可以保存自己的農業、這樣他還有一點立國的基礎、有人說、這是沒有用的、將來德國還是要吃你的啊、保持就有用嗎、將來是將來的事、將來有將來的應付方法、也許將來德國眞是把法國食光、但是將來是將來的事、一步一步有應付、在這一階段之內、兵力保持不住、立刻保持財力、這是一個爲國家民族求生命的方法、但是他爲什麼能够轉得這樣快呢、是講老實話、他並沒有騙老百姓、自從甘茂林他們從前綫打敗了之後、我們看一看華諾、各人所說的話、有瞞住老百姓、說國沒打敗戰後有、他們不瞞的他們沒有說『愈戰愈強』他們不說這些話的、因爲他們老實、須知道國家民族到危急的時候對敵人可以僞裝、對國民不能僞裝的、這兩句說話我盼望各位同志注意一點、自從蘆溝橋事變以來、軍事當局一直的對國民僞裝半句老實話不說、這樣、爲什麼不弄到國民這樣糊裏糊塗呢、因此斷送國家的壽命、唱高調唱到不得了、唱到運甲午年的思想都有、這是那個的罪惡呢、是軍事當局僞裝的罪惡、政府對國民僞裝、使國民不明白眞相、所以把中國弄到今天、法國一收就收得轉、我們弄了兩年多、沒有方法收得轉、就是這個緣故、有人說、你不要單把這種講和的來講、你要講繼續抗戰的英國不是繼續抗戰嗎、然而英國也是很老實、因爲一直到現在德國的軍隊、還沒有打到他的地方、法國是長驅直入連心臟都已經給人拿了、所以他看見兵力不行、趕快保持財力、英國呢、現在還有兵力、他還有海軍、他還有空軍、德國的軍隊不過佔領到他沿海的幾個小島、還沒有佔領到英倫的本土、爲什麼他不強硬呢、法國講和是老實、英國繼續抗戰也是老實、絕不是中國這樣、中國爲什麼弄到這樣、誠然是國民已經有一點不好的性格的確只曉得愛面子、的確說話含糊可恨的是軍事當局不去矯正國民的弱點反去利用國民的弱點中國國民黨是一個革命黨、應該領導着人民向前走、不應該跟着人民尾巴走的、應該做一人民的一個忠實的朋友、時時刻刻矯正人民的弱點的、不應該利用人民的弱點、既然知道我們的國民有不誠有只曉得講面子、有說話含糊的毛病、這種毛病會弄到不負責任、會弄到亡國滅種我們如何不想法子去矯正他、免致他一直沉淪下去、所以這個「誠」字、兄弟今天不是來同各位像道學先生似的講什麼性理的話是現在存亡危急關頭、所以不能不要說的話、我們大家非有一個「誠」字不可無「誠」字、非但不能認識清楚現狀、即使認識清楚之後、亦不致說出來、還樣必至大家糊裏糊塗、國亡種滅、還不曉得、宋朝明朝都是這樣斷送了去的、現在我們提出這個「誠」字、不只是爲個人修身之用、我們若要對於整個國家整個民族負起責任、我們不可不從「誠」字做起、所以團訓頭一個字就是「誠」

第二講到「明」、中國古代說『誠則明矣』、這話是不錯的、就是剛才所說、現狀有善有惡、我們做事有是有非、智不誠就無善惡是非之可言所以「誠」字有了、纔能講到「明」字、明字是用以辨別是非善惡的、須知道現狀之善惡、事情之是非、不是容易曉得的從古到今、莫不皆然、歌柏尼發明地動、而大家把他拿去燒了、達爾文發明物種由來、而大家迫到他連倫敦都住不得、要跑到鄉下去、這是大家都知道的故事、向來這些最先知先覺的人總是給那些半知半覺、不知不覺的人糟蹋的到死、死了之後多者一千幾百年、少亦一百幾十年、大家方想起他的話來、所以知是不容易的、總理的「知難行易」的學說、正是有見於此、兄弟跟隨總理久了、曉得總理內心的經過、他的內心、痛苦到極點了、一般人以不知爲知、以一知半解爲全知全解、把中國弄到這個樣子、所以總理很痛苦的說「知難」、他還是要大家知道知是難的、必須用全副精神去求知才行、並不是叫大家不必去求知、廣東有一句話做『半桶水』、用來形容一知半解的人、總理常常引用這句話、還與江南江北的所謂『半瓶醋』是差不多、舉個例來說有些人以爲三民主義要加一個哲學基礎、這句話從那時候起的呢、我記從民國十五年共產黨喊出來的、是馬克斯主義有哲學基礎、孫先生的三民主義沒有哲學基礎、哲學基礎有沒有呢、當然是有、但是現在是不是我們講哲學基礎的時候呢、據兄弟想、如果講起也可以、不過一定引起黨裏頭許多辯論、許多紛擾、你一個哲學基礎、我一個哲學基礎、幾時纔能得到結論呢、我們在這時候、與其討論哲學基礎不如將水深火熱中的老百姓救出來、要緊得多、可憐我們的老百姓、聽見我們的宣傳、已經十多年了、卻沒有看見我們做成一件事實、所以現在還是趕快做一點事情要緊、如果把這個放下卻去討論哲學基礎、這太把「知難」看做知易了、我們還是從「行易」著想、趕快把建國大綱、實業計劃、實現出來、救救老百姓要緊、再舉個例來說、上一個例、是就總理遺教說、這一個例、是就時局說、有許多人、對於和平運動、以爲和平那個不想、所難得的、是合理的和平、即如經濟提攜、說來好聽、其實比賠款還要利害、所謂經濟提攜、名爲什麼都不要、其實什麼都要、我們寧可賠款、你要我多少、我賠了去、賠剩了的、還是中國的、不致於名爲什麼都不要、其實什麼都要、這句話似乎很有道理、各位同志大概都聽見過、有人還這樣說法、各位同志、還是「明」字的關係了、照現在軍費的情形、則便打了勝仗、也不能向戰敗國要賠款的、不是不想要、因爲要不到、各位同志只要看看民國八年巴黎和會的經過、就可以知道、當時法國傾了全力、纔得勝仗、不說別的北方二十多省殘破之後、就難以恢復、他滿心想向德國要到賠款、復興治國、後來經一班專門財政家經濟家計算調查、纔知道德國是賠不起的、沒有方法賠的、這個產息一來、法國那種痛苦、像再打一個敗仗一樣、後來雖然硬把賠款數目定了、然而弄到德國一個郵票要幾萬馬克、一件衣裳要幾十萬馬克、終於沒有方法賠、這是一件所共知的事實、何況中國是一個農業國家、不是一個工業商業發達的國家、更從何處有這樣的款來賠呢、庚子那年、賠款四萬萬、到現在四十年了、還沒有賠完、現在日本的軍費、照日本說、用了一百多萬萬到二百萬萬、我們算算、四萬萬要賠四十年、四十萬萬就要賠四百年、何況二百萬萬、那不是要賠一二千年嗎、賠的人固然賠不起、要賠的得人也等不得、還有一層、賠款是要有抵押者、庚子年的四萬萬、拿關稅鹽稅來做抵押、關稅鹽稅是中國收入最大部分、如果我們說寧可賠款、不要經濟提攜、那麼試問這些賠款拿什麼做抵押、恐怕我們連一絲一粟都要拿來做抵押品、如果說經濟提攜沒有了自由、難道這樣的連一絲一粟都做了抵押品、就有了自由嗎、那麼寧可賠款不要經濟提攜的說法、從那裏成立呢、然而這些說法、不是從平常人口中說出來、而是從財政家經濟家口中說出來、各位同志、知之難如此、所以我們不提「明」則已、提到明字、最少要做到以下三樣工夫第一自然是求和、推其難也、所以要求、第二、是力行、知是難的、只曉得、求知必終於不知、有許多事是行然後知的、所以力行即是求知、第三、知與行之間要有一個連繫、還連繫是什麼是起信、因爲人無論怎樣沒有全知全能的、縱的方面、自己所知、不如人之所知之高且深、則要信橫的方面、一人所知不如各人所知之多且廣、則也要信、於是知不够的、必要信纔能對於萬事萬物各得安排、以上三樣工夫做到了「明」字、就有相當把握了、『誠』字是要有認識善惡是非的誠意、『明』字是要有分別是非善惡的知識、善的是的就做、惡的非的就不做、既能分別、又能担負、則庶幾乎够得上做個人、够得上在這危急存亡的時局中做個人、所以團訓第二個字就是「明」、

第三講到『廉』、關於『廉』字、副團長陳公博先生已經發表過一篇文章、主張廉潔政治、各位同志大概已經看過、本來對一個做官的人說『你要廉潔』、多少近於侮辱、譬如對新婚夫婦說、你要貞潔、這不是過於唐突嗎、不是多小近於侮辱嗎、因爲不貞潔連人都做不成了、不廉潔何嘗不是一樣、如

(下接第三版)

共慶禎祥

民國二十九年國慶紀念　温宗堯

闡揚和平救民水火力挽狂瀾重任是荷

周佛海題

（上接第二版）今兄弟解釋這個「廉」字、不只要有廉潔的操守、同時要有廉潔的制度、所謂廉潔的制度是怎樣呢、兄弟舉一個先烈的例給各位聽、廖仲凱先生在民國元年時候做廣東財政廳長、那時候廣東庫裏頭是空空的、等到民國二年、只有一年、他臨交卸的時候、庫裏頭存得現銀有四百萬了、那時候正是討袁失敗、大家預備亡命預備再舉、覺得留這四百萬給龍濟光、是很可惜的、不如提出來、為再舉之用、於是找到仲凱先生來說、請他想個方法把這四百萬即刻提出來、仲凱先生皺了眉頭、說我沒有方法的、我的命令發不出去、因為財政廳長沒有權力這樣隨隨便便的調動一筆錢、財政廳長沒有法律根據、是不能發命令的、大家問他何以如此、他說從支錢的人、到管錢的人、有許多級、不依着法律、一級級的經過、就是財政廳長、也拿不到錢、各位同志、這是什麼還就是廉潔制度、大家後來又問他、他說只有打一個電報給總理、總理如果回一個電報要這一筆錢、我就有法律根據了、於是乎打電報給總理、不幸得很、總理已經被上海的租界當局受了袁世凱的囑託、逼他離了上海、去大連了、於是一個錢沒有動、四百萬都被龍濟光拿了去、後來大家都笑仲凱先生說他是一個獃子、但是這個獃子、是什麼是廉潔制度的表現、單是有廉潔的操守不中用的、更要有廉潔的制度才行、各位同志將來都是回去管理黨部、或者管理其他行政機關、免不了經手各種財政的各位同志要預備有廖仲凱先生的精神、不錯、他不能拿這四百萬來做以後革命的用、他自己也很痛心、然而他另外有一個用處、這用處是什麼、是替中華民國留下一個廉潔制度、替中國國民黨留下一個廉潔精神、這個效果是很大的、然則當國家存亡危急的時候、就只這樣的『板板六十四』、一點應急的方法都沒有嗎、這卻不然、應急的方法是應當有的、是應當特別以法律規定、許其有行動的自由的、除此之外、就只有『板板六十四』、一點不能通融、一點不能含糊了、我們必須以這種精神樹立這種制度、我們才好講民主政治、不但要這樣、我們才好建國、而且要這樣、我們才好做人、要這樣我們才配是廉潔、廉潔不只是精神、廉潔不只是人、廉潔是制度、廉潔是使人人雖欲不廉潔而不能、那才是真廉潔、如果我要廉潔就廉潔、要不廉潔就不廉潔、那斷斷乎不是真廉潔、像從前中國所謂清官、實在不過是糊塗虫、因為只道自已做清官而不能樹立一種制度、使他的僚屬、他的同寅、雖欲不廉潔而不能、那麼他一個人做清官有什麼用處呢、還有一層、廉潔制度、存在於廉潔風氣之中、從來任事的人、不只要任勞、尤其是要任怨、一個管財政的人、這樣的『板板六十四』是不會得人喜歡的、這在本人主觀上、固然要有任怨的精神、而在一般人、却要設身處地於這些『板板六十四』的人予以諒解、予以尊重、這樣才能做成廉潔的風氣、總而言之、廉潔要從操守上制度上同時着力、使得自己廉潔、人人一樣廉潔、這是政治道德的基本條件、所以國訓第三個字是『廉』

第四講到『毅』、毅字是怎樣呢、古人說、『無欲則剛』、能廉潔才能勇敢、所以『毅』字跟着『廉』字、『毅』就是勇敢、毅字包括得勇敢、勇敢二字卻包括不得毅、因為毅是有恆的勇敢、這勇敢是一直的勇敢下去、不會間斷的、不會有始無終的、不會做一下子就沒有興趣的、這才叫做毅、無論什麼事沒有恆心是做不成的、尤其是現在和平反共建國的工作、我們不曉得要做多少時候、我們的困難不曉得有多少、我們碰到不如意的事情不曉得有多少、我們如果看見一些現狀不對、就灰心了、看見一件事情不順手、就灰心了、那就不行、自從和平運動開始以來、有些人中途離去的、我們不願意再提這些人的姓名、這些人可分為兩種、一種是看見現狀不對、立刻灰心、灰心之後、索性反動、這不用說他了、還有一種呢、看見現狀不對、立刻灰心、灰心之後、不肯反動、只知一味悲觀、一味消極、甚至以自殺了事、他的心事以為當時覺得抗戰有望、所以主張抗戰、及至抗戰無望、以為和平有望、所以主張和平、如今和平也無望了、反動呢、是不來的、除了消極有什麼法子呢、這一種人比起反動、自然好得多、但是國家民族到了如此緊要關頭、能以消極付之不聞不問嗎、即使一死、然一死就可塞責嗎、這樣弱志薄行也不行的、所以要有一個『毅』字、兄弟對於和平的觀念、坦白對各位同志說、在二十七年十二月二十九日發表艷電的時候、原希望重慶採納的、有人以為望、快快採納的、但是不發表豈不等於以前在重慶說話一樣、一般同志、一般人民永遠不會聽見的、及至二十八年一月一日、總見重慶那種橫決絕的態度、知道採納沒有指望了、全面和平不知何時才得到來、卻是我雖然知道困難正多、我並沒有一點灰心、因為我認定中日兩國、除非有一個亡了、要不然、只有走我這條路、這條路是不錯的、我便放心前進、即使艷電發表以後、我立刻死、也無妨的、一定繼續有人向這條路走、我自己不死、自已做下去、自己死了、有別人做下去、有困難沒有呢、有的、有危險沒有呢、有的、然而不相干、只要這條路不錯、就算我們指示中日兩國國民所要走的一條路、除非要亡、如果不要亡、就只好走這條路、我們一方面要感動中國人、一方面要感動日本人、起初很難的、後來漸漸容易些了、可以說希望有了、然而這個希望還是很微的、魔障重重、荊棘重重、不如意的事情不曉得多少、如果為這樣子搖動了自家的心、那就什麼都完了、「毅」字是什麼、是有恆、只要道理對了、就依着去做、做個不休、就是「毅」的作用、這作用是很大的、因為做到一半就灰心下去、氣餒下去、那就等於不做、且比不做更糟、還有一層、我們對於這個「毅」字、不使之成為一個人的「毅」、而成為整個團體的「毅」、整個團體的「毅」、蒸蒸日上、便樂觀材料天天增加、悲觀材料天天減少、這是必要的、要成這個「毅」字、要有辦法的、不只要意志堅強而已、還要行動穩健、一個人要行動、意志才能堅強、才能把悲觀材料減少、把樂觀材料增加、記得前幾天、有一個同志、到各處考察回來了、兄弟問他、你對於和平前途悲觀還是樂觀呢、他說、也悲觀、也樂觀、旁邊有幾個同志笑起來說、你這個豈有此理、他說不然、因為我所看見的悲觀材料也有、樂觀材料也有、兄弟覺得他的話很對、我們只有努力使悲觀材料減少、樂觀材料增加就是了、大概一個革命黨人、有兩種養心的方法、第一、我們革命黨只要有一個信仰、如果覺得我們的道理對、我們便什麼都不怕、第二、我們革命黨勇於實行、認定道理對了、依着做、世界上只有做、纔能得到樂觀的材料、古人所謂、智者不惑、仁者不憂、勇者不懼、其源皆在於此、總而言之、所謂有恆不是勉強得來、而是越工作越增加興趣、從苦得甘、從危險得安慰、這是一切事業成功之母、所以國訓第四個字是「毅」、以上對於國訓誠明廉毅四字解釋、雖不能說賅括一切要點、然而最要的幾點、已經指出、誠纔能有擔負是非善惡的責任的決心、明纔能分別是非善惡、廉纔能為善去惡、為是去非、毅纔能為之不倦、各位同志、在這危急存亡的關頭、擔負着和平反共建國的使命、須相與本此四字同甘共苦、同生共死、一直到成功為止

國慶紀念　億萬斯年

陳羣

怎樣紀念國慶

南京市政府教育局演講

諸位聽衆、今天為南京市政府教育局第五次民衆教育播音演講、本人藉這個良好的機會、同大家說幾句話、覺得十二分的榮幸、我想、大家都知道、今天是十月十日、是我們的國慶日、我們應該慶祝國慶、所以今天的講題、就是「怎樣紀念國慶」、依個人的意思看來、紀念國慶、決不是舉行一個儀式、貼上幾張標語、或者是提了燈籠、放了爆竹、就認為了事的、一定更有其重大的意義存在、我現在把他分做三方面來說、

第一點：紀念國慶、一定要加緊我們本位上的工作、負起我們建國的責任、——我們知道、中國的社會、是散漫而無秩序的社會、中國的民族、是沒有組織的民族、所以國家大事、或私人小事、都是用「不了了之」的方式去解決、以致造成一塌糊塗的境地、這一種病態的現象、細細地研究起來、卻由於平時每個人的私心太重、祇知有己、不知有國、而且缺乏一種責任心、所以任何事業、都沒有好的結果、大家都是官樣文章、敷衍塞責的混下去、例如這一次的中日事變便是我們一個很好的教訓、所以我們生存在這一個年頭和這一個環境的區域裏、站立在這一個共產黨焚燒的焦土上、應該明白中日戰爭的再打下去、如果這樣糊塗下去、兩方均蒙受了歷史上未有的犧牲、中國固然不能支持戰局、必致滅亡、而日本也必因為犧牲過大以致國力衰弱、我們的領袖汪主席看清了這一點、必毅然奮起、推行和平反共的工作、負起建國興亞的責任、來拯救垂危的國家和民族、這種責任、決不是少數人所能担負起來的、必須全國人民各盡其一份子的責任、如辦理行政事業的人、應當注意工作效率的增進、應當注意人民福利的規劃、而辦理教育事業的人、應當注意兒童思想的訓練、兒童體格的鍛鍊、小而言之、經營商業的人、應當遵從國家法律的規定、顧及人民的生存、務必將全國的人力財力集中於國家、貢獻到社會、所以我們紀念國慶的第一點、一定要加緊我們各個本位上的工作、担負起我們建國的責任、

第二點：紀念國慶、一定要繼續 總理孫先生的遺志、因為 孫總理不但推翻滿清政府、建立民國、同時它主張以平等待我之民族共同奮鬥、達到東亞和平及世界大同的偉大的目的、這是值得我們紀念的一天、同時我們要繼續完成他所主張的大亞洲主義——我們在 總理遺教中所見到的、關於大亞洲主義的演講、它說、「中日兩國、無論從何方面着想、均宜攜手協力進行、共謀兩國前途的發展」、又說：「中日兩國當為亞洲民族獨立運動的原動力」根據他前面的兩段話、可以說是講得異常明白、我們應該絕對遵從、共同分担建設新中國的資格、和建設大亞洲主義的責任、所以總理孫先生致力國民革命、其唯一目的、在求中國之自由平等、現在友邦日本、於民國二十七年十二月二十二日發表聲明、列舉日本所要求於中國者、第一、「為善鄰友好」第二、「為共同反共」第三、「為經濟提攜」並且在共同防共一項中標明「以日德義防共協定的精神締結中日防共協定」在經濟提攜一項中、又標明「非欲在中國實行經濟上獨佔、也並不是要求中國限制第三國的權益」、日本為什麼有這樣的聲明呢、實在是要求中國來分担建設東亞新秩序的責任、與我們 總理孫先生的大亞洲主義不謀而合、日本在戰爭中、能有這樣的反省、中國人民、也應當有覺悟、深自覺悟、這樣一來、中日共存共榮的目的、便可達到、太平洋的危機、自然而然的就會消滅、世界和平、才可以有所保障、所以我們在紀念國慶的時候、應該要繼續 總理孫先生的遺志、來完成大亞洲主義的任務、

第三點：紀念國慶、一定要用全民族的力量去消滅共產黨——共產黨經過六次圍剿以後、不能立足江西、乃流竄到西北邊境、勢窮力蹙、無法自存、使用其陰謀政治高倡抗日政策、他知道在社會安定國家建設的條件下面、共產黨非但是沒有發展、而且還有日漸消滅的危險、所以共產黨便利用時機、挑動抗戰、以人民陣綫的口號來煽惑輿論、迷惑青年、宣傳抗日、掀起戰爭、於是乘着社會秩序混亂的時候、就可以混水摸魚、這種陰謀詭計、確是不可磨滅的事實、而且一方面利用民族意識、以為煙幕、一方面卻不斷的做着消滅國民黨、推翻國民政府的工作、使中日雙方的武力、為之對銷、而蘇俄在遠東的邊境、倒可以高枕無憂、所以汪主席說：共產黨只曉得接受了第三國際的命令、要把中國來犧牲、犧牲的地方越大越好、犧牲的人數越多越好、犧牲的時間越長越好、中國固然犧牲個大精光、日本也不免要受到多少創傷、這在第三國際看來、真正是一舉而兩得、共產黨的陰謀是這樣的毒辣、共產黨的內心、是這樣的陰險、我們趕快用全民的力量、團結起來、去消滅共產黨、我們為實現反共的主張、故必須和平、我們為掃除和平的障礙、故必須反共、和平與反共、實為今日挽救國家復興民族的唯一途徑、以上三點、是我匆忙中拉雜的一段說話、希望每一個聽衆、在紀念國慶日的今天、做到上面的三件事、從現在起向着和平反共建國的大道提勇往邁進、來建設新中國、

雙十誌慶　翊贊中興

李聖五題

告全體工友書

雙十節揚子總工會

各位工友、今天是我們同胞共同慶祝中華民國誕生的一個紀念日、這紀念的重大意義、就是崇拜我們的先烈、在二十九年以前的今天、憑着熱血與勇敢、打倒了數千年遺傳的專制政體、換到了我們大家的自由和平等、這最可寶貴的紀念日、在歷史上看起來、比任何紀念日都較着有價值、一年一度的共同慶祝、是叫我們大家深深的印入腦海、每年都回想到我們先烈當日的偉大、與事業成功的不易、及今後我們大家更應該在自由與平等的途徑上、踏着先烈創造的足跡——加倍的努力邁進、但是自事變以來、每年的今天、沒有舉行這最可寶貴的慶祝有好幾次了、今年的今日、我們大家又能在首都的南京、共同慶祝這有價值的紀念、不能不歸功於政府的還都、政府能夠還都、又不能不歸功於艷電的主張、艷電主張的能夠實現、又實在是我們國府主席汪先生悲天憫人的懷抱促成、更可以說是倡導和平的心血成功、同時也可以說是救國愛民的志願遠到、所以希望我們大家工友在紀念雙十節的一剎那時間之內、不要忘記國慶紀念中斷了數年沒有舉行——現在又開始舉行共同慶祝的真締、換句話來說、有了主席汪先生艷電的偉大、纔有了今日的和平、有了和平、纔得到了今天雙十節的事實、尤其是我們靠着勞力吃飯的工友、對於和平更為須要、一日三餐、都是憑着血汗換來、若是沒有和平、就沒有生產、沒有生產、就沒有勞働、和平與勞働的關係非常重大、所以我們全體工友、對於和平的擁護、非常的熱烈、對於主席的偉大、非常的崇敬、對於這次雙十節的慶祝、也就非常的隆重、隆重慶祝的意義、就是紀念先烈與感謝主席的偉大、就是表示擁護和平到底、而今而後、我們全體工友、在每年的國慶紀念中、均應想到過去的成功、暨建設東亞新秩序的目的達到、

啟事

今日國慶紀念特刊，承各方惠賜佳作，無任感謝！惟限於篇幅，不及一一畢登，謹誌歉忱，諸祈鑒原！此啟。

祥和 A535
加厘牛肉　松仁交切　葷油米花糖　透味燻魚　五香牛肉
華洋海味　參燕銀耳　四時水果　聽裝茶葉　香烟雪茄
總店中華路　電話二二八九一
支店中央商場內擇吉開幕

夫子廟 小蘇州號 菜食 糖果
自製應時細點　糖果瓜子
運到 洞庭東山枇杷膏　蘇州顧得其乳腐
透味燻魚　加辣牛肉　新貨
椒鹽胡桃　五香果肉
代售福建土產 A534

在中山路 萃華支店 A537 珠江路口
經售 甜心牌各色糖果　沙利文各種餅干　西餐應用之器具　上等雪茄威士克

夫子廟 太平村支店
本號自製著名花生米大王上市
椒鹽桃玉　蝦子醬油　架哩牛肉　松子糕　鎮江醬醋　透味燻魚
適口充腸　滋養豐富　餽贈親友　老幼皆宜

馬慶康
新法烘製
奶油威化餅　每包三角
檸檬夾心餅　每磅一元三角
奶油太妃糖　每磅一元五角
地址：中華路一六五號 A536

建康路中一五一號 大新公司
名廠綢緞　薄呢袍料　各色絲絨　高級西裝　女子服飾
精美禮券

南京市洋服界首席 三江商行
洋服專家　高級西裝　結婚禮服　女子大衣　大批軍裝
地址建康路一〇一號 三山街 A445

三新池 汽水堂
西式房間　盆浴　座位舒適　洋磁澡盆　定價低廉
地址 中華路三山街 A579

同業領袖 四明 地址太平路太平巷口
增進視力敏銳　保護目光健康
請配戴四明驗光眼鏡
四明眼鏡「比」衆便宜　衆高超
老主顧個個道好，新主顧一試便曉

火
敝公司承保各種火險　如承惠顧無任歡迎
南京：總公司：上海外灘十八號　南英保泰保險公司
地址：珠江路一六〇號 A609

義合東磚瓦
南京和平門外東門村四〇號　電話三一七九號
南京金陵大學側潘家菜園三號　電話三一七六八號
自備汽車　電報掛號〇〇一　代客運輸　取費低廉　穩妥迅速 A574

大陸產業服務社
受託買賣　租賃保管　建築工程　設計打樣　各種火險　汽車運輸
預告
備有詳章　函索即寄
社址：珠江路四十五號 A749

福昌飯店
甲等房間每天自金十五円　乙等房間每天自金十二円
早茶自金一円五十錢　午餐自金三円　晚餐自金三円 A538
電話22577 餐廳(二樓)
電話23372 旅館(三樓)
電話23373 餐廳(五樓)
南京中山路五十七號

新開 吳宮飯店
各界旅客注意
房間優美　佈置新穎　附設浴室　禮貌週到
器具齊全　花園別緻　清潔衛生　開幕伊始
禮堂富麗　空氣新鮮　茶房訓練　定價低廉
地址 慧園街四號　電話二二九二四 A256

浙紹 六華春酒菜館
地址 貢院東街
電話二二七四七號 A252

夫子廟 新都飯店
特聘超等名廚　揀選上等秀妹　早晨徽茶麵點
烹調應時酒菜　上堂招待來賓　日夜經濟佳餚
有美皆備　無味不精　屆時惠顧　事實可徵
已開業幕 A745

太平洋酒菜館
本號附設　天津名菜　女子招待　空氣流通
咖啡部　各種筵席　房間清潔　如蒙惠顧
彈子房　隨意便酌　坐位寬暢　特別歡迎
地址 夫子廟貢院東街　電話二一七四八 A153

新中央粵菜酒家
名貴筵席　燒臘鹵味
十月一日起增設
經濟時菜　廣東茶點
中山東路二九三號　電話二一七三五 A740

新開 東亞旅館 正式營業
各界旅客注意
房屋優雅　客廳富麗　茶房侍候　定價克已
空氣新鮮　佈置美觀　禮貌週到　承蒙光顧
器具新穎　清潔衛生　開幕伊始　無任歡迎
地址 山西路江蘇路內陳家巷三號　電話第　號 A724

金大樓香烟

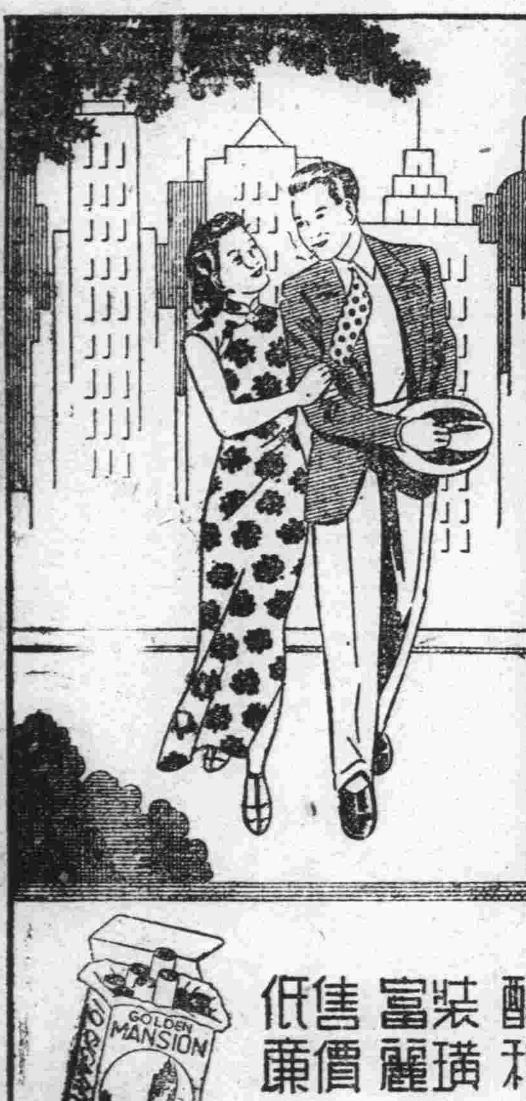
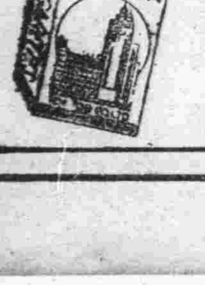

烟絲清香　烟味醇和　裝璜富麗　售價低廉
東亞烟公司出品

注意 北京泰山飯店
中山東路三二八號大行宮中由北京致美齋特聘名庖師技術精良各種菜蔬無不精益求精應有盡有真乃首都大王
新添 沙鍋
涮羊肉火鍋　坛子肉　燉羊肉　燉牛肉
魚翅　全雞　鴨子　獅子頭
八寶鴨　掛爐甜花　醬時子　醬時 A636

大陸 西餐館 中山路一一七號　電話二三〇九三號
牛肉莊 中山路二二五號　電話
自製各種德式香腸火腿　選運青島黃牛肉　各種食品一應俱全

福記 萬全酒菜館
電話二三六五八號
精美禮券　贈送最宜 A664
地址 夫子廟貢院東街

樂園飯店
本社專辦應時筵席　改良和菜各省佳餚　零折碗菜隨意便酌　早晨細點應有盡有　蘇滬秀姝隨堂招待　如蒙惠顧竭誠歡迎
地址 朱雀路一百〇三號 A524

閩菜 双葉社
本社悉心考究　烹調閩浙雅菜　和菜一元可做　堂筵送出兩宜　溫柔誠懇招待　並售福建土產
推進營業為本　精製閩點各色　利便顧客來嘗　選請二九麗姝　佳味暢懷稱意　價錢比別便宜
三樓宴會　酒席樓下　設備小吃　樓兩相宜
重金禮聘名廚　並備堂吃帶回　筵席拾元起碼　訓練個個優美　客飯麵點均有　賜顧莫不歡迎
中山路49號福昌飯店隔鄰　電話二一三六四號 A663

新開 上海飯店
本店京錫菜館特聘蘇錫名廚專辦高尚筵席各省佳餚烹調得宜佳製著名錫菜早晨麵點女子招待承蒙賜顧無任歡迎
地址 中山東路土街口北 A630

我們的中菜，價廉物美。
沙鍋上市，敬請嚐試！
大上海食品公司
夫子廟貢院街

宏豐鮮菓場
栗子大王！
本場特請專門技師重糖炒透香糯適口如蒙賜顧口福無窮
良鄉名產
地址 新街口中山東路43號

上海日商綿業聯合會
上海日商綿花同業會
上海日商綿糸同業會
上海日商綿布同業會

華中蠶絲股份有限公司
上海九江路五號(三井銀行大樓)
電話一九四八〇號

上海特別市政府經管
上海中央市場
上海光復路二十一號
代表電話(〇二)四五三一一號

中華航空股份有限公司
上海支站長安邊浩

貿易商
新井洋行
本店 上海漢口路一三〇號 電話一一五二〇(三線)
支店 青島 天津 鎮江 無錫 漢口 揚州

揚子股份公司
美國古來司那汽車汽船製造廠
意國佛衣阿多汽車製造廠
德國卡路衣司公司
在華總經理處
本公司：上海北蘇州路十號(百老匯大廈內) 電話 四六二七三號
分公司：南京市中山北路二四四號(特別市政府對面)
營業種類
古來司那卜力木斯佛衣阿多汽車
佛哥托拉古日本製造甲衣阿土三輪車國多力智牌車胎
國利摩輪引擎蔣生司加油管國來衣司那馬輪引擎
國利旦依則爾瑪玲引擎飛行機及其附屬材料
科學儀器 光學儀器 醫療儀器及其附屬材料
此外各種儀器器具以及五金用品等應有盡有

大普公司
營業種類
華文、日文、英文打字機、一般高等寫字間用具
鉛字鑄造機及印刷器具材料 各種工業精蜜機品
上海分店：上海廣東路一七〇號 電話一六五五二 一〇二九九
虹口經理處：上海北四川路九二八號 電話四一〇六五
南京分銷處：南京中山東路五五號 電話二二〇一四
漢口分銷處：漢口江漢路二三七號

新東洋行
三愛牌 科斯墨牌 皮鞋油製造發賣元
上海沙涇路一〇六號
電話五二〇〇八號

日本通運株式會社
上海支店
上海北四川路八六〇號
支社長 野田簡一
理事
次長 筒井一二
次長 加納健次郎

大丸洋行
上海 北四川路
大丸洋行南京店
南京 中山路
蘇州百貨公司
蘇州 北局

東洋油墨製造公司
本廠東京
登錄商標
羽根獅子老牌
印刷用五彩石鉛製造油墨並印刷機器附屬用品蠶工業化學藥水等其他建築用品設計用硒圖染料顏料塗料等一應俱全
上海崑山路一四六號(二〇三號室)
電話(四二〇一六)(四六一七二)號
支店大阪、名古屋、廣島、京城、台北

中華電影股份有限公司
民國二十八年七月一日創立
資本金日金壹百萬元(全額份完)
上海江西路漢彌登大廈
電話代表一六二〇〇號
撮影處上海天通庵路四二九號
電話(〇二)三二六七號
分社經售處東京，福岡，大連，台北，新京
南京，廣東，香港，

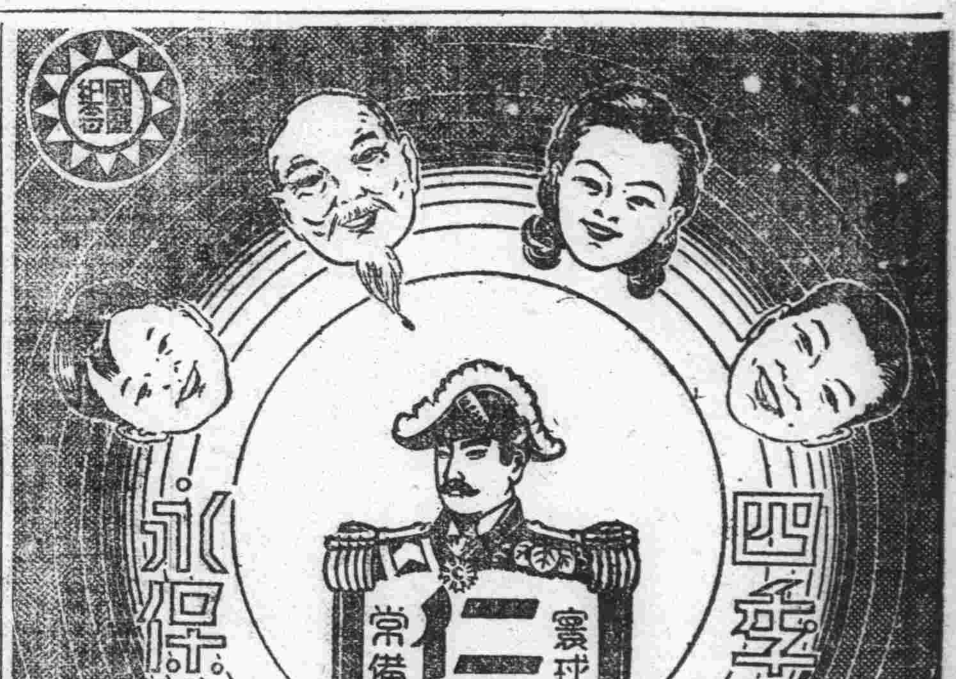

總理遺像

民國二十九年十月十日刊行

國慶紀念刊

丁默邨

中國國民黨津浦鐵路特別黨部暨職工會合編

汪代主席

本路特別黨部職工會為國慶紀念告員工書

本路員工們：

今天是民國二十九年的國慶紀念日，我們知道辛亥革命的成功，就是先烈櫛沐風雨，艱苦奮鬥所獲得的結果。當時滿清的政治，雖然腐敗，軍備雖然不修，然以其所有的力量來對付革命黨人，是綽乎有餘的，可是事實上竟至窮於應付，卒致敗滅，這是什麼原因呢？這就因黨人的有主義，有組織，所以能把一致的力量，勇毅的行動，擊其要害，毀其全體，把二百六十多年的專制政體，一朝推翻，並且把中國幾千年以來相襲的君主政治，一朝改觀，他不但創建了中國的民主政體，並且使中國成為東亞的民主先進國家，所以辛亥革命，是中國革命史上最光榮的一頁，也是中國黨部史編上最光榮的一頁，一方面也就是東亞各民族歷史上最可誇耀的一章。

辛亥革命之後，雖然為了一部分黨人的不守信誓，和舊有官僚武人的投機參加入黨，而致一切事業，停滯不進，國家政象，日益混亂，但辛亥革命的成功，是永遠偉大的，這是不可磨滅的事實，並且，革命進程中一次的成功，豈能謂為永久的成功；一部分的成功，豈能謂為全部分的成功，法國革命，經了八十多年，才算告成，其間經過兩次帝制，三次共和，前後國體，共有五次的變更，這五次變更的中間，發生了多次可怖的內亂，與橫受鄰國的干涉，險象叢生，禍變迭起，所謂人民的幸福，這時是完全談不到的，可是經過長期的變亂，經過長期的改革，狂風暴雨。方才停息，明朗的天幕，始見到臨，這種曲折多端進行遲緩的現象，是革命事業進程所屢見不鮮的，所以我們不能即以辛亥革命以後各種情狀的混亂不安，而就目為中國國民黨的無能，中國國民黨自總理創立興中會同盟會而至辛亥革命，是無時無刻不在進行其本身為國家民族應做的工作，自辛亥革命而至袁氏稱帝，自袁氏覆滅而至十三年改組，十五年北伐，十六年清黨，以及此次事變為止，也無時無刻不在進行其為國家民族應做的工作，自事變以後，直到如今，仍無時無刻不在進行其為國家民族應做工作，他所進行的工作的努力程度，非但沒有減退，反而與日俱增，這是我們必須體驗事實，深切認識的。

國民革命之目的，在求中國之自由平等，中國國民黨在辛亥革命以前的最大工作，就是推倒滿清，辛亥革命以後的最大工作，就是復興建設，以臻富強，可是不幸得很，滿清推倒而建設不能進行，大家說這是軍閥官僚為之阻梗所以無從着手；北伐以後，軍閥打倒了，而建設事業依然沒有積極的進行，大家說這是獨裁政權之下，一切都是具有矛盾性的，所以也見不到什麼值得稱讚的一些建設事業；現在為了中日戰爭，渝府已遷避西蜀了，建設事業，在和平運動的範圍中，自可着手了，我們不應當再說那些只顧批評，不肯實做的話兒了。

我們要知道，辛亥革命以後，一切不上軌道的原因，在於當時建設停滯之故，現在我們如果只顧批評，不肯實做，那麼和平建國的偉大事業，將由何人担負，將由何處着手，無論救國與建國的事業，決不是一個領袖或少數人所能肩荷的，必須集結衆志，策動羣力，才能排除萬難，從崎嶇的路途，踏上康莊的大道，證諸古今，例諸中外，沒有不是這樣的。

本路同仁，過去對於國家事業，都曾有過相當的貢獻，而一部分同人，對有黨的工作，也曾作了不少的努力，今日在此國慶紀念之日，我們除緬懷忠貞勇毅的先烈，感謝他們締造民國的努力，和拯救民族的危亡外，我們尚有幾點意思，要謹告同仁的：

第一，就是要堅定意志：中國自革命以來，除做到了推翻滿清，求得國內民族的一律平等外，其他方面，可說至今還未做到，這不能做到的原因，固然不止一端，然我們未能把所有的力量去克服一切，駕馭一切，實為重大的原因，今後我們為了實現和平建國的大業起見，對於和平建國的理論與國策，必須絕對的信仰，絕對的服從，和平建國，是國家的偉業，是吾黨的工作，我們須知道這是我們生命過程中最高貴最神聖的事業，是國家生存地位上最迫切最需要的事業，我們自當具有這種堅定的意志，才能集衆志，合衆力，以底於成。

第二，就是要認識現實：我們對於既往的一切，應當予以檢討，何者可取而繼續為之，何者可舍而立即改之，以便糾正我們的行動，對於現實方面，也應加以澈底的認識，辛亥革命以後，一部分黨人的所以被環境所同化而不能應付環境，改造環境，或創造環境，這就因對於現實不能認識之故，現實的不能認識，必致日流於腐惡之途而不自知，這不但個人蒙受不利，就是國家方面，也要受其影響，這種不自知與不自禁的變質，是辛亥革命以後一部分黨員的病態，我們今日紀念國慶，於此自當警惕的。

第三，就是不要辭艱難：和平建國的工作，是至艱至鉅的工作，不過，世上一切艱鉅的事，沒有不能成功之理，在滿清沒有推翻的時候，吾黨曾有十次的失敗，當時的工作，不但艱難，並且是萬分危險的，稍一不慎，卽有殺身之禍，或竟累及家族，株連親友，也是意料中的事，然當時一般志士，都不以此為艱危難成而就此停手，屢仆屢起，再接再厲，卒將預期的目的，完全達到，我們現在從事和建運動工作本身，雖似萬分艱鉅，然我們只須堅毅的做去，不必冒什麼險，也不用你把身家性命去拚，這與推翻滿清的工作相較，實在是容易得多多，不過，其間有一點分別，就推翻滿清的工作，是破壞的工作，他的工作方式，是深入的；和平建國的工作，是建設的工作，他的工作方式，是普遍，他的成功，不是某一天所能顯著表現的，因為當時的破壞工作，只須滿清一倒，他的成績，就顯著的表現了，而現在我們的和建工作，則必須安定秩序，撫輯流亡，恢復交通，然後再在經濟教育等各方面着手，此外如調整國交，折衝一切，亦為當前的重要之舉，而每項建設，都須有其計劃，有其步驟，一方面還須有相當的人材，相當的經濟，才能容易着手，以戰後元氣如是之損傷，被災地域如是之廣大，要在短短的時期中完成建設的大業自難辦到，並且建設的事業，不單是戰後需要，就是在平常的時候，也須時時刻刻進行的，這建設事業，我們仍可譬之為個人的飲食，飲食二事不可一日或缺，到了疾病時，始改其常態，到了死亡，就停止了，國家存在一天，建設事業就當進行一天，如國家遭遇變亂，始改變其常態，到了國家滅亡，那就用不到什麼建設，所以我們可把建設作為國家的營養資料，今日我們紀念國慶，大家應當忖度自己當以什麼方法，使戰後的中國，多增一分營養呢？

所以我們在此國慶紀念日，除效法先烈的勇毅精神外，還應堅定意志，認識現實，不辭艱難，才能無愧於先烈，無愧於吾心。

國慶日感言

汪精衛

吾人每逢國慶日，追念 總理孫先生締造之堅苦，諸先烈就義之勇烈，輒不禁生無限敬仰，而撫時感事，建國大業，未臻完成，國家民族，存亡危急，且不絕如縷，後死責任，至重且大，尤不得不深自儆惕。

現在全面和平，尚未實現，國步艱難，民生憔悴，傷心慘目，絕無慶賀可言，惟中日新關係已經調整，此新關係之建立蓋中日兩大民族，於此次不幸戰爭中，同時反省，下最大之決心，為最大之努力，根本掃除過去之糾紛，重新奠定現在及將來之親善關係，此兩大民族，自此以後，各本於自由獨立之立場，向於共存共榮之目的、并力前進，不惟中國之建國工作，將藉此以臻於完成， 總理所懷抱之大亞洲主義，亦將由此以實現，吾人屬目於此光明之前途，於還都後之國慶日，實有無限慶賀之忱，願拘以相示者也。

日德義同盟成立，實為東亞滌除帝國主義之餘毒，中國自拔於次殖民地之良機，吾人若深自策厲，早日團結，求得全面和平，以從事戰後之休養與建設，則必能不使此良機逸去，惟吾人必宜猛省，非自助不能得人之助，吾人惟有盡其力之所能全，以蘄致於成功而已。

謹以此意，為今年國慶日之祝辭，願吾同志，暨吾同胞，集中意力，向此光明之前途，勇往精進，建成莊嚴燦爛之中華民國。

紀念二十九年國慶

聿

民國建立，於茲已二十九年，追維往事，宛如隔昨，武漢三鎮，今仍鼎峙於江漢，先烈功勛，今仍炳耀乎史冊，然二十九年以來風雲變幻，滄桑更易，曾不知幾經刼難矣，泉下先烈，其能不嘆息痛恨否？

二十九年以來中國國民黨常在艱苦中不斷奮鬥，祇以道高魔高，革命至今尚未成功，惟是革命之成，端賴信仰之一致，組織之堅密，以一致之信仰，堅密之組織，自能臨大難而不懼，摧百折而不回，以滿清之根深蒂固，國民黨尚能在無所憑藉之下，突起摧毀之，況彼阻撓和平之障礙乎？

推翻滿清，乃中國革命進程中至艱至危之事也；和平建國，艱而不危者也，至艱之事，必行之有毅，至危之事，必赴之以勇，先烈以毅力與勇氣，創不世之偉業，吾人當如何維護而光大之，方今和建運動正在邁進，中日國交，已見調整，此後所應努力者，即建設工作是已。

天下興亡，匹夫有責，在此和建開展之二十九年國慶紀念日，在此世界情勢演變方興未艾之秋，吾人為中國之新生命與東亞之新秩序滋長及建立起見，可不各竭所能，盡瘁國是乎？

從辛亥革命說到和平建國

淑石

民國二十九年的國慶紀念，又隨着時序的更易而來臨了，我們緬懷民國締造的艱辛，和先烈的忠勇奮鬥，取義成仁，實使我們有無限的感奮，同時追念民國創造以來國家民族所遭遇的歷次刼難，以及民生的疾苦呻吟，直到今日還沒有解除，則我們實覺有無窮的惶愧。

民國創立以後，國民黨素所主張的國內民族平等，已經做到，可是國內民族平等，只是民族主義的一部分，至於對外求民族的自由平等，尚未做到，民權主義和民生主義，因官僚軍閥的擅權，人民對於民主的權利與幸福絲毫未曾得到，因為政象的不能澄清一切有利於民的制度，都沒有奠定，或雖有奠定，也大都成為具文，粉飾門面而已，對於國家的種種建設，可說完全沒有計劃，沒有辦法，民生的疾苦，就與日俱深了，中山先生於民國成立之後，就決定實行他偉大的建設計劃，只是當時一般黨員，都認為理想太高，不能實行，而於個人權位，則趨之惟恐不及，於是先烈流血斷頭所艱辛締造的民國，自袁世凱攫得政柄後，只是徒有其名，而無其實了，此後軍閥搶攘，政客搗亂，直至民國十六年為止，十六年以後，為了獨裁政權的種種不合理的措施，國家一切機構也不能適應國家的需要而順利的進行，所謂民主，也無從談起。

不過，民元以後，至二十六年事變為止的階段中，以及從事變發生以迄於今，國家民族雖常在種種不安的情態下苟延着，而中國國民黨的本身工作，却從未有片刻的間斷，如討袁之役護法之役，和十五年的北伐，就是最顯著的事實，民國二十六年以後，雖然一切都入於非常的狀態之中，而國民黨因為國家民族的生死存亡，千鈞一髮，所以用種種的方法來救亡圖存，汪主席因不忍國民黨的被化於共產黨，和不忍中華民國的在無底抗戰的方式下犧牲下去，所以就倡導和平，反共建國的偉大運動，自此以後，一般認識清楚和愛護邦家的人民都爭先集中在和建的大纛之下，共同努力了，現在中日國交調整，已由會議的方式而得到了具體的結果，將來東亞和平之能長久維繫，新中國之能堅強確立，已於此時肇其端倪了。

辛亥革命，其成功偉大而進行滯留的原因，我們已經知道由於破壞之後不能立即建設之故，那麼，現在我們在此浩刼之後，在此舉世擾攘之中，怎能不竭其心力，來努力和平建國的偉大事業，以恢復國家的元氣呢？

破壞是革命的手段，建設是革命的目的沒有破壞，建設無由進行；可是破壞而不能建設，則他的害處，恐怕要較之沒有破壞時還要厲害，這是單就以革命的方略來實行建國的工作而言，至於這次事變，他的破壞不是革命方略中預定計劃的破壞，而是因戰爭所及直接間接所受的破壞，革命的破壞，是不擇手段的，但他是有預定的相當範圍的，因為他的目的，不在破壞，祇是為建設便利起見，所以就不得不出之於破壞的一法，彷彿將傾的大廈，我們要另建新屋，自必予以折毀，以免危險一般戰事的破壞，他是沒有相當範圍的，他的目的，就是勝利，只須有利於戰爭，或有利於防守，無論什麼，都須加以破壞，這種破壞的程度，自較革命的破壞為深，破壞的範圍，自較革命的破壞為大，所以我們今後所負的責任，所做的建國的工作，較之辛亥革命以後，恐怕要加重千百倍，這是我們應當朝惕夕勵，矢勤矢勇的，此其一。

辛亥革命之後，未曾從事建設的工作，我們知道實因黨員對於革命的主義和方略沒有澈底認識之故，所以破壞的工作完成，而建設的工作無由着手，因為對於革命的主義和方略沒有澈底的認識，所以祇努力於個人的幸福，而忘掉了國家的幸福，毫釐之失，千里之錯，一着之失，全盤以敗，我們今日披讀中國革命史，猶為之嘆息痛恨的！所以今後我們當認清現實的需要，切勿在個人的幸福上着想，國家元氣，如此大傷，人民生活，如此痛苦，我們倘然不在此時竭盡心力，為和建而馳驅，則以後的情形將不堪設想，此其二。

共產黨的所以阻撓和平，獨裁者的所以不願和平，這都是建國工作進程中的最大障礙，他們的所以阻撓和平，不願和平，就是因為和平以後，共產黨將沒有機會來赤化中國了，獨裁者到了那個時候，也將失其憑藉，而不能行其獨裁政權了，共黨是沒有國家觀念的，獨裁者是重視個人權位的，失了千萬方里的土地，死了千萬人的性命，在他們看來，算得什麼一回事，共黨為利於作為而聯蔣，蔣為另具作用而聯共，相互為利，相互為用，大家未嘗不明瞭，只是國家民族在這種微妙複雜的勾結之中，犧牲太大了，所以我們為了和平建國的偉大工作進行便利起見，必須用種種方法來消滅進程中的各種障礙，以達到我們的目的，完成我們的使命，此其三。

願大家把中國革命史上的成敗原因，細細的體味，來改正一切的缺陷，使每年的國慶紀念日，都能夠增益我們的快慰，增益我們的興奮。

總理嘉言

武昌起義，全國響應，民國以成，而反對革命之人，均變為贊成革命之人，此輩之數目，多於革命黨，何啻數十倍，故其力量大於革命黨，乃此輩反革命派，卽舊官僚，一方參加革命黨，一方反破壞革命黨，故把革命事業弄壞，實因我們方法不善，若有辦法有團體來防範之，用對待滿清之方法對待之，則反革命派當無所施其伎倆。（中國國民黨改組問題）

目錄

國慶日感言……汪精衛
本路特別黨部暨職工會為國慶紀念告員工書
紀念二十九年國慶……聿
從辛亥革命說到和平建國……淑石
國慶紀念之回潮……揖
我們對於辛亥革命應有的認識……一蕉
怎樣紀念國慶……若愚
國慶日向同仁進一言……本
津浦鐵路特別黨部成立宣言（特載）

國慶紀念之回溯

揖

時光過得真快，又是桂子飄香，黃菊含葩的時節了，創造中華民國光榮燦爛的國慶紀念，已經第二十九週年了；在這富有紀念價值的國慶日，我們回想過去，也是紀念的意思。

我國幾千年來，朝代更易，而政體始終是「專制」，翻開一部中國歷史，就明明白白的，一章一節紀載着「皇帝」「太子」「萬歲」等等一套老調，忽然到了皇帝紀元四千六百另九年八月十九日，就是西曆一九一一年十月十日那一天，霹靂一聲，把一個「皇帝」推翻，造成了「四萬萬五千萬個皇帝」的家國，這真是一件驚天動地的事情，便是所謂「革命」，此次革命的原因，却有遠因和近因兩種：

講到革命的遠因，還在明末嘉靖十四年的時候，有葡萄牙人賄賂都指揮黃慶，租借澳門為互市之地，歲納租金黃物，後來荷蘭人也到中國來通商，於是西方的經濟侵略，從此開端了。然而在那時候，外人還不敢輕視中國；到了清朝嘉道以後，國勢日替，英吉利藉海軍的力量，縱橫海上，以雅片毒物輸入中國，實行其麻醉之策略，其時林文忠公則徐在廣州，深懼毒物行銷中原的為害，乃焚燬雅片，倡以華茶，勸勿再輸入，英人堅持不允，開炮轟擊，就是所謂「雅片之役」，當時中國因為連年用兵，國力不振，勢難抵抗，竟割香港，賠煙款，並訂立五口通商條約，其事始寢。自後，歐美人對於中國，日益跋扈，未幾又有「英法聯軍之役」、條約中規定由英主裁關權，干涉關稅，利益均霑，教士得在內地傳教。到光緒初年，外患不絕，發生「甲午之役」，八國聯軍攻天津，陷北京，城下之盟，國勢益弱，有識之士，乃倡改革政治之論，清廷亦鑒於環境之壓迫，遂有五大臣出洋之舉，以緩和國內的空氣，但是「革命」的種子已經播下去了，這可說是「遠因」。

改革政治的議論日甚一日，當初有鄒容著「革命軍」一書，鼓吹革命；總理孫中山先生在日本創立同盟會；汪精衛先生在上海主辦民報，標示推翻滿清建立中華民國的宗旨；梁啓超則大倡開明專制之說；楊度等所辦的新中國報，却主張君主立憲，促開國會，用和平的方式改革政治。但是因為人心趨向革命，梁楊諸說，終無挽回的力量，於是革命的風氣，日滋月盛，由宣傳而見之於實行，出於個人行動的：如汪先生之謀刺攝政王，吳樾之炸五大臣，徐錫麟的槍斃恩銘，溫生才的刺殺孚琦，使革命思想，遍佈於中華民族的血脈之中；其見之於團體行動的，有黃興廣州河口之役，孫總理鎮南關之舉，熊成基倪映典在安慶廣州的發難，黃興趙聲等黃花崗的壯舉，其熱血與精神，都足以奮人心。而當時的清室，孺子踐祚，親王攝政，親貴弄權，爭相用事，朝端若市，政以賄成，淫佚驕奢，寖成風氣，昏庸卑劣，視若當然，用「預備立憲」的美名，來欺騙民衆，以「鐵路國有」為手段，致起風潮，政治的腐敗，達於極點，百姓的怨憤，不可遏止，革命思潮，更覺蓬勃，祕密運動，愈形活躍。辛亥八月之初，因為四川路潮，已經激動公憤，繼以武昌之捕殺，雙十節之前夕，彭楚藩，劉汝勝，楊宏勝三烈士，殉身革命，機關破獲，同志被捕，雙十之日，熊秉坤，蔡濟民，吳兆麟等，忍無可忍，迫不及待，遂發難於武昌，推黎元洪為都督，稱中華民國軍政府。這是革命的「近因」，也就是「中華民國」的產生！把四千餘年的專制帝國，一變而為共和民主了！

自從武昌起義以後，不到一月，各省響應，宣佈光復，駐漢各國領事，亦承認為交戰團體，其時馮國璋尚頑抗於鄂北，張勳猶困鬥於寧垣，後來南京克復，軍政府的旂幟，遍於長江一帶，推伍廷芳氏駐上海，辦理外交事宜，未幾，孫總理歸國，召開十七省代表會議於南京，制定臨時政府組織大綱，推選孫中山為臨時大總統，黎元洪為副總統，開始南北和議，清廷順從民意，頒詔退位，孫中山亦辭職，各省代表會議，又制定臨時約法，確定「中華民國之主權屬於國民全體」，改推袁世凱為臨時大總統，黎元洪副之，組織統一政府於北京。民國二年，國會成立，正式選袁為大總統，黎為副總統，各國公使，遂於十月十日，呈遞國書，正式承認「中華民國」了！

不料袁世凱做了大總統，還想做「皇帝」，民國四年，預備登極，被蔡松坡先生揭破黑幕，一「皇帝」好夢，未曾圓滿，卒已身死名裂，豈不可哀！其後，各省督軍，擁軍自肥，名為統一，實則不啻「春秋戰國」，政治黯無天日，內戰隨時發生，而曹錕賄選，有搗亂主政體，於是有廣州護法，但民國元氣，已遭斲喪，奸雄梟奪，遂假成習，故名為民國，而憲法始終不克實行，實屬可笑萬分！十六年後，蔣介石氏以北伐之功，入據中樞，大權獨攬，施行獨裁政策，陽以總理遺教治國，陰為共產黨所挾持，違反憲法，投降蘇聯，以「抗戰」為號召，致發生此次中日之大不幸事件，三年以來，烽火遍地，民不聊生，不但建國未成，且有亡國的禍患，故今日雖為中華民國誕生之辰，有可憂可懼可紀念之價值，但迴溯已往，傷心奚極！今者，汪主席本總理遺志，倡導「和平運動」，挽救國家，復興民族，尤有希望，願同志們在汪主席領導之下，振奮精神，努力邁進，使光榮燦爛的國慶紀念，歷億萬年而長存！

怎樣紀念國慶

若愚

在此浩劫以後和建肇端之際而來紀念國慶，我們瞻前顧後，實有無限的感慨，同時也覺得有無限的興奮，一方面我們在此世界戰亂日漸擴大的時期中而來紀念此民族更生國體創建的辛亥革命成功的日子，我們覺得目前與將來應做的事業，實是至艱且鉅，而我們所負的使命，實是至重且大的，在此大動亂的狀態中，一切的演化，都足以影響到世界任何一角的可能，影響到世界任何體系變動的可能，這種變化，雖然目前尚不能加以怎樣的預斷，但他的變化程度，無疑的一定很深，他的變化範圍，一定很廣，東亞大地，能在此「大」變中保持其安當嗎？保持其固有的地位嗎？這就要看大家的努力如何了，在此國慶一典之日，我們為了現在與將來的努力準則得以依循起見，須得把過去的一切來檢閱一下：

過去二十八個年頭中的每次國慶，可說沒有一次是可以快樂的，辛亥革命成功，中山先生因鑒於非常的破壞，須有非常的建設為之補救，所以就想開始偉大的建設工作，但當時大部分黨員，都以為這個理想，似乎太高，不能實行，於是破壞之後，毫無建設，能破壞而不能建設，可建設而不知建設，這是民國以來一切情狀無秩序的原因，當時一般黨員，認為辛亥革命的成功，就是革命事業全部的成功，一方面還認為革命是取滿清而代之之意，於是鑽營利祿，爭奪權位，無所不用其極，權利則斤斤以爭，義務則望望以去，馴致黨基動搖，政象混亂，中山先生於此曾慨然的說：「黨員於破壞成功之後，已多不守革命之信誓，不從領袖之主張，縱能以革命而統一中國，亦不能行革命之建設，其效果不過以新官僚而代舊官僚而已，其於國家治化之源，生民根本之計，毫無所補，是亦以暴易暴而已。」因只是新官僚的代替舊官僚，和以暴易暴，所以人民對於民主政治的真正幸福，絲毫未曾獲得，甚至因是而懷疑民主政體的是否適用於中國的，袁世凱因利乘便，攫得政柄後，他就把這種一般人的疑心理，作為題目，授意爪牙，名為使之研究供獻，實則計劃已具，帝制已定，後雖袁氏覆滅，然因此而成為軍閥割據的局面了，由果求因，循流溯源，黨員實在是不能辭其咎的。袁氏覆滅到民國十六年為止，是軍閥割據時代，內亂紛紜，無時甯息，十六年以後至事變發生為止，可說是獨裁政治的時代，二十六年事變發生後至和運開始前為止，可說是非常時代，軍閥時代，國脈民命，損害何可勝計；獨裁時代，因各種體制的違反民主，各種措施的不合民意，國家內在的創傷，也是很大的；事變發生後，因為干戈擾攘，游匪充斥，生命財產的損失，當然是極重極重的。民國建元以後，非但沒有建設，反而加上這幾層摧殘，國家元氣的一傷再傷，那能不弄到這樣的衰弱呢！

我們今日紀念國慶，應惕於國運的垂危，民生的疾苦，與世界風雲的朝夕變幻，以及整個東亞前途的種種障礙，自宜力避辛亥革命時代黨員的錯誤觀念和悖謬行動，來從事和平建國的偉大工作，不能認為工作空間的獲得，就是升官發財的機會，而再發生「新官僚代舊官僚」和「以暴易暴」的壞現象，倘祇求個人慾望的滿足而不在和建大業上致其心力者，那就是和建運動的叛徒，中華民國的罪人，中國國民黨是領導民衆的黨，是領導民衆建設國家的黨，他要領導民衆求民族的自由獨立，民權的確立鞏固和民生的滿足安定，使中華民國日向光明幸福的前途進行。

所以我們在此國慶紀念日，應檢閱過去，認識現在，準備將來，能如是想，能如是做，才配來紀念國慶。

總理嘉言

以黨治國的這一說，是甚麼意思呢？是所有的黨員，都要做官，才算是治國呢？如果黨員的存心，都要以為用黨人做官，才算是以黨治國，那種思想，便是大錯。（民國十二年十月對中國國民黨懇親大會訓詞）

我們對於辛亥革命應有的認識

一蕉

辛亥革命是中國歷史上最光榮的一頁，他不但把二百年來的滿清桎梏，奮力的解脫，並且把幾千年來的專制政體，全盤的推翻了，這種驚天動地的偉業，真可與美國的獨立革命和法國的民權革命同日而不朽的。

辛亥革命的成功是偉大的，可是辛亥革命成功以後的一切事業進行，無疑的是失敗的。換言之，即革命的破壞是成功的，但革命的建設是失敗的，破壞是革命的手段，建設是革命的目的，當時的所得祇是手段的告成，而非目的的達到，這就是辛亥革命成功以後的危機，因這個危機的潛伏，所以就造成種種病症，這是我們應當深切認識而作為殷鑒的，

民國八年中山先生於國慶紀念詞中有言：「維時官僚之勢力漸張，而黨人之朝氣漸餒，祇圖保守既得之地位，而驟減冒險之精神，又多喜官僚之逢迎將順而漸被同化矣。……此又何怪今日之民國，竟變成亡國大夫之天下也！……今日何日，正官僚得志，武人專橫，政客搗亂，民不聊生之日也！」於此我們可以知道辛亥革命目的不能達到的癥結了。當時官僚勢力的漸漸擴張，就是革命勢力的漸漸消沉，革命勢力的消沉，却並非因為官僚勢力擴張之故，而官僚勢力的擴張，則完全是革命勢力消沉之故，革命勢力的消沉是因，官僚勢力的擴張是果，但這種原因怎樣發生的呢？就在「朝氣漸餒」，朝氣何以而餒，暮氣何以而生，只因「祇圖保守既得之地位」，而驟減冒險之精神」，何以過去則氣吞四嶽，而現在則苟安一己呢？這就是對於革命的主義，還沒有澈底的明瞭，以是還沒有養成革命的人生觀，他們認為民國是他們造成的，所得的地位，就是論功行賞的所得，認識的不清，思想的腐惡，行為的悖謬，簡直是可笑又復可恨！

許文正公有言：「士第一要有志，第二要有識，第三要有恆，」志不立，則一切作為，都將無所依循，盲人瞎馬，危險很大，先哲有「窮則獨善其身，達則兼善天下」之語，這就是說士人如有抱負，除仍舊保持他清白的身體外，還得把國家來治好他，這種立志，古人之能做到的很多，何以辛亥革命時一般黨員在武昌起義之前二十多年中，都能立定志向，有澄清天下之志，櫛風沐雨，含辛茹苦，毫無怨言，毫無退志，而於武昌起義之後，非但兼善天下之志不肯實行，就是獨善其身的最低條件，也不能做到呢？這就是沒有識的緣故，易言之，就是認識不清，吾人在平常的時候，尚有許多茫然的事件發生而須明辨慎思的，況在國家政體大變動的非常時期中，而能不加精密的觀察和確切的認識嗎？因認識的不清，所以已往的抱負和既定的計劃，就沒有恆心去實行了，朝氣漸餒，其病在此，立志不堅，認識不清，恆心不久，所以就同化於官僚了。

中山先生歷次改組國民黨，就是鑒於無志無識無恆的黨員，不能任其寄生在組織裏邊，妨害全體，所以賴乎廓清，無所顧惜，因為鑒於有志不堅，有識不足有恆不久的黨員，不能任其長此投機，所以毅然摒除，絕不隱惜，無志無識無恆的黨員，是腐化的，有志不堅有識不足有恆不久的黨員，是惡化的，腐化份子和惡化份子而聽其遺留於組織之中，好像人體中寄生了危險的病菌，他足以破壞組織，致人死命，我們必須設法加以消滅，才得保持健康，所以中山先生的歷次改組國民黨，就是要消滅黨內病菌，健全組織之故。

中國國民黨是負有挽救民族改造國家的黨，因此他的本身組織，必須絕對的健全，彷彿大廈的棟樑，必須揀擇堅實的木材，方可支持，這是極淺顯的事實。

我們明瞭辛亥革命後建設未成的原因，就得警惕目前和建大業的重要了。辛亥革命時物質的破壞程度，和這次事變後的破壞比較起來，則現在程度之深，自較辛亥革命多上千萬倍，因此我們所負的責任，也要加上千萬倍了。人謂辛亥革命病在政治破壞的不徹底，不在建設的未實行，所以一般武人政客官僚紳士，都藏了假面具，跳上政治舞台，馴致建設事業，為他阻礙，這似有一部分理由，但實際却不然，黨員而能守其原來的信誓，服從領袖的主張，則何至給他們播弄，何至給他們同化呢？我們儘可把固有的奮鬥精神去克服他或同化他，使他依照黨的主張做去的，其所以不能同化他而反被同化之故，就因自身不健全之故，根深蒂固的滿清專制政體，尚能推翻於一朝，難道無所憑藉的武人政客官僚紳士，國民黨却反被制服嗎？

所以我們從事和建運動的同志，應該把辛亥革命的成功和失敗的原因，認識清楚，毋蹈已往的覆轍，毋染腐惡的氣味，先哲於治學之道曾言「人一己百，人十己千。」我們因鑒於和建大業較之辛亥革命時代尤為繁重，所以可易其語意為「昔一今百，昔十今千。」現在正當民族國家存亡繼絕之秋，我們自當堅其志，明其識，持其恆，一方面建全吾黨的組織，一方面努力國家的建設，「革命尚未成功，同志仍須努力，」願大家三復斯言，警惕夙夜。浩劫未已，我們還得片刻偷安嗎？

特載　津浦鐵路特別黨部成立宣言

本路為我國國有鐵道主要幹綫之一，全路員工有一萬八千餘人，過去對於本位工作，曾有相當的努力，顯著的成績，自去年冬，我們開始參加和平反共建國的偉大運動，員工們在本路職工會組織之下，把一致的步伐，整個的力量，齊向新生之道邁進，一月以來，我們對於應做的工作，已有相當的表現，全路員工之參加組織者，已達八千人，約佔全數百分之四十五，下級幹部也已鞏固確立，此後本路工運之機能，[illegible]我們自應進一步將全路員工施以主義的訓練和組織，[illegible]作心理的建設，為堅強的奮鬥員，[illegible]我們在此中日國交調整會議之後，和平運動人業已發端之時，本黨部在此時間上成立，實有其相當的需要，本路縱貫冀魯皖蘇四省，北聯故都，南接京滬，地位重要，在經濟上和政治上，都有其重要的地位，黃河長江兩大流域，[illegible]這不但是國家的交通命脈，也是我黨主義的傳流路線之一，此後我們自當盡[illegible]

[illegible]

我們希望從今日始，本路同志對於工作方面，仍應一本過去的精神，不事表面的渲染，力求實際的效能，在和運障礙中，樹立一枝生力軍，[illegible]

三、我們要在日常中檢閱自己，在艱苦中磨鍊自己，使各個同志如勁旅般的無論併力行動或單獨行動，都能發揮其最大的力量，這是我們的願望之三。

風雨如晦，雞鳴不已，危難的中國，正須我們的心血努力加以扶持，予以營養，使他能夠早日恢復健康，本黨部在此成立之日，謹披瀝誠，藉作今後工作的準則，謹此宣言。

國慶日向同仁進一言

本

時光易逝，國慶又臨，世變治象，否極泰來，汪主席揭櫫「和平」的大纛，國府還都，匪患日漸肅清，生活益臻安定，政治、經濟、文化，都本着已往的法統，[illegible]劫後的重生，[illegible]又得重見天日了，「國慶固然年年有，安及今年快樂多」，你瞧！碧天晴空裏，嶄新的青天白日旗仍在迎風招展着，[illegible]

[illegible]

標語

（雙十節口號用）

一、慶祝國慶紀念。
二、擁護和平反共建國國策。
三、擁護汪主席。
四、和平統一復興中國。
五、完成國父建國遺志。
六、實施憲政發揚民權。
七、建設農村解除人民苦痛。
八、大家起來努力建國工作。
九、實現孫總理大亞洲主義，建設東亞新秩序。
十、東亞各民族自由平等萬歲。
十一、中華民國萬萬歲。